



**COMANDO GENERALE DELLA GUARDIA DI FINANZA**  
**IV REPARTO**  
**Ufficio Commissariato e Armamenti**

SPECIFICHE TECNICHE  
per la provvista di:

**“DIVISE DI COLORE GRIGIO SCURO INVERNALI – CA - 00924  
ED ESTIVE – CA 00925 PER IL PERSONALE MASCHILE”**

**CAPO I - GENERALITA'**

- I.1** La divisa invernale per il personale maschile del Corpo deve essere composta da una giubba e da due pantaloni di colore grigio scuro (scheda tecnica n. 1).
- I.2** La divisa estiva per il personale maschile del Corpo deve essere composta da una giubba e da un pantalone di colore grigio scuro (scheda tecnica n. 2).

**CAPO II - DESCRIZIONE**

- II.1** La giubba deve essere composta dalle seguenti parti principali:
- n. 2 davanti con n. 4 tasche (n. 2 grandi alle falde e n. 2 piccole al petto);
  - n. 2 fianchetti;
  - n. 1 dietro in n. 2 pezzi;
  - n. 2 maniche;
  - n. 1 bavero;
  - n. 2 contospalline rigide amovibili + n. 2 di riserva (totale 2 paia);
  - fodera rayon/viscosa per corpo e maniche;
  - interni.
- II.2** Il pantalone deve essere composto dalle seguenti parti principali:
- n. 2 gambali;
  - n. 1 cintura;
  - n. 4 tasche interne (n. 2 laterali e n. 2 posteriori);
  - n. 1 taschino;
  - n. 7 passanti;
  - fodera per gambali.

**CAPO III – COSTRUZIONE**

**III.1. Giubba:**

Davanti

Su ciascun davanti deve essere praticata una ripresa per sagomare la giubba alla vita. Tale ripresa, tagliata, deve iniziare a metà altezza della tasca al petto e deve terminare alla tasca sulla falda.

Essa deve essere profonda alla vita mm 6 circa. Al limite inferiore della ripresa deve esserci un intaglio orizzontale chiuso con una fettuccia di colore uniforme al tessuto della giubba. Su ciascun davanti, internamente, deve essere applicata una mostra sagomata del medesimo tessuto, che deve iniziare dalla spalla e terminare al fondo della giubba. La larghezza della mostra al fondo deve essere di cm 8 circa.

**COMANDO GENERALE DELLA GUARDIA DI FINANZA**  
**IV REPARTO – Ufficio Commissariato e Armamenti**

S.T. 803/2018

“Divise di colore grigio scuro invernali ed estive per il personale maschile – divisa invernale - CA - 00924; divisa estiva - CA 00925;”

pag. 2 di 56

Nella parte alta la mostra applicata al davanti deve essere ripiegata all'esterno per formare un risvolto sagomato come da campione. Sul davanti sinistro, a cm 1,2 circa dal margine, devono essere praticate n. 4 asole (scheda tecnica n. 9). La prima deve essere posta all'inizio della spezzatura del risvolto; le successive equidistanti fra loro, in funzione delle caratteristiche di taglia – drop – statura della modellazione in carta; l'ultima deve comunque essere allineata al bordo superiore delle alette delle tasche alle falde. Sul davanti destro, ad una distanza di cm 1,7 circa dal margine e verticalmente allineati alla posizione delle asole, devono essere applicati n. 4 bottoni medi di metallo dorato di cui alle specifiche tecniche n. 350/03. A richiesta dell'Amministrazione potranno essere richieste divise con bottoni argentati per gli Ufficiali Generali.

I davanti devono terminare al fondo con una cucitura a mm 1 circa lungo il tratto recante la mostra e con un rimesso di cm 3,5 circa lungo il rimanente tratto.

Le tasche, sia alle falde sia al petto, devono essere sagomate come da campione e bordate lungo l'orlo superiore con una striscia di fodera rayon/viscosa (scheda tecnica n. 3). L'attaccatura deve essere rinforzata alle estremità superiori con cuciture supplementari di fermatura lunghe cm 1 circa. Inoltre, sul lato superiore verso il dietro delle tasche alle falde, deve essere applicata una tela di cotone contrafforte per rinforzo (scheda tecnica n. 4). Le n. 4 tasche devono avere un piegone al centro che deve essere largo cm 3 circa per le tasche al petto e cm 3,5 circa per le tasche alle falde. Devono essere applicate ai davanti con una cucitura perimetrale esterna come da campione. Internamente le tasche devono essere finite con una cucitura di sopraggitto con filato idoneo che ne impedisca la sfilacciatura. Le tasche, inoltre, sia al petto, sia alle falde, devono essere completate da alette con tela adesiva (scheda tecnica n. 5) su tutta la superficie, come da campione, e foderate in rayon/viscosa (scheda tecnica n. 3).

Le alette delle tasche devono essere applicate nel punto superiore mediante cucitura interna:

- a cm 2 circa (misurati all'inizio) dal bordo superiore della tasca alla falda;
- a cm 1,7 circa (misurati all'inizio) dal bordo superiore della tasca al petto.

Devono recare al centro un'asola in corrispondenza di un bottone piccolo di metallo dorato di cui alle specifiche tecniche n. 350/03 applicato sulle tasche. I bottoni delle tasche al petto devono risultare allineati con il bottone posto all'inizio della spezzatura del risvolto. Le alette delle tasche alle falde devono essere alte cm 6,5 circa, mentre quelle delle tasche al petto devono essere alte cm 5,5 circa.

Sotto l'aletta della tasca alla falda sinistra deve essere praticata un'apertura per il passaggio del moschettone della fondina della pistola; tale apertura deve essere lunga cm 5 circa e deve essere rifinita da due filetti dello stesso tessuto della divisa e da una cucitura a macchina lungo il bordo e rinforzata da una fettuccia termoadesiva.

E' assolutamente necessario che, anche modificando in aumento le misure previste, le alette coprano idoneamente (almeno mm 3 per lato) i margini delle tasche su cui sono sovrapposte.

Le tasche, sia alle falde, sia al petto, devono essere rinforzate internamente con maglia termoadesiva (scheda tecnica n. 17).

**COMANDO GENERALE DELLA GUARDIA DI FINANZA**  
**IV REPARTO – Ufficio Commissariato e Armamenti**

S.T. 803/2018

“Divise di colore grigio scuro invernali ed estive per il personale maschile – divisa invernale - CA - 00924; divisa estiva - CA 00925;”

pag. 3 di 56

Fianchetti

I fianchetti devono essere uniti ai davanti con una cucitura a cm 1 circa dai bordi del tessuto, che deve partire dal fondo e terminare al giro manica inferiore. Essi devono essere collegati al dietro con una cucitura a cm 1,5 circa dai bordi del tessuto, che deve partire dal fondo e terminare al giro manica. Inoltre il fianchetto deve essere rinforzato sulla parte superiore con una maglina adesiva (la stessa delle tasche) sagomata come da campione (scheda tecnica n. 17).

Dietro

Il dietro deve essere composto di n. 2 pezzi uniti fra loro da una cucitura a cm 1,5 circa dai bordi del tessuto, che deve partire dall'attaccatura del collo e terminare allo spacco (vedasi campione). Il lembo sinistro dello spacco deve avere una piega interna di cm 5,5 circa di larghezza sul cui bordo deve essere cucita la fodera rayon/viscosa (scheda tecnica n. 3). Il lembo destro deve essere ripiegato per cm 1 circa; a mm 1 circa dal bordo di detto lembo, come da campione, deve essere fissata la fodera rayon/viscosa (scheda tecnica n. 3). L'estremità dello spacco deve essere fermata con una cucitura interna di cm 5 circa. Allo spacco lato sinistro deve essere applicata internamente una striscia di adesivo. Il dietro deve terminare al fondo con un rimesso interno di cm 3,5 circa.

I due lembi inferiori allo spacco devono essere tenuti uniti con filo di imbastitura.

Maniche

Ciascuna deve essere costituita da n. 2 pezzi: una sopramanica ed una sottomanica unite con una cucitura di cm 1 circa. Devono essere foderate in rayon/viscosa (scheda tecnica n. 3). Al fondo devono essere rifinite con un rimesso interno alto cm 4 circa rinforzato per tutta l'altezza con nastro termoadesivo (scheda tecnica n. 20). Il rimesso deve essere fermato con punti di cucitura invisibili praticati perimetralmente lungo la manica stessa in modo che la fodera non fuoriesca indossando la giubba.

Bavero

Il bavero deve essere composto di n. 3 pezzi: un soprabavero e una lunetta, dello stesso tessuto della giubba ed un sottobavero di melton (scheda tecnica n. 7) di colore conforme al tessuto. Il soprabavero e la lunetta devono essere rinforzati con tela termoadesiva (scheda tecnica n. 5) su tutta la superficie; inoltre deve portare al centro dell'attaccatura bavero un listino di treccia tubolare lungo cm 8 circa e alto mm 5 circa. Il dente anteriore del bavero, alla congiunzione con i risvolti, deve essere sagomato in modo da formare un angolo acuto come campione ufficiale.

Controspalline (n. 2 paia per divisa)

**Le controspalline dovranno essere fornite in numero di due paia per ciascuna giubba, non dovranno essere inserite sulle spalle, bensì ancorate mediante chiusura dei bottoni a pressione ad un punto idoneo del manufatto (es. nelle tasche alle falde conservate in una bustina di cellophane)**

Devono essere amovibili e realizzate con uno strato di tessuto identico a quello della giubba nella parte superiore e da uno strato di panno giallo (scheda tecnica n. 21) nella parte inferiore. I due strati devono essere uniti mediante cucitura perimetrale distante dal bordo esterno mm 2 circa (come da campione) e lo strato di panno giallo dovrà sporgere di mm 1 – 2 così da formare un bordino.

**COMANDO GENERALE DELLA GUARDIA DI FINANZA**  
**IV REPARTO – Ufficio Commissariato e Armamenti**

S.T. 803/2018

“Divise di colore grigio scuro invernali ed estive per il personale maschile – divisa invernale - CA - 00924; divisa estiva - CA 00925;”

pag. 4 di 56

Tra i due strati, per conferire un'adeguata sostenutezza alla contropallina, deve essere inserito ed incollato, relativamente alla parte sottostante, un rinforzo di materiale plastico (PVC) (come da campione) di spessore mm 1 - 1,2 (scheda tecnica n. 23). Inferiormente deve essere applicato e sagomato, come da campione, un tratto in tessuto plastificato in PVC con supporto in poliammide (scheda tecnica n. 24) di colore giallo in tono con il panno alto cm 2 circa dello spessore di mm 0,8 – 0,9 fermato stabilmente al lato esterno della spallina mediante una doppia cucitura.

La punta delle contropalline reca, a cm 1,5 circa, un bottone a pressione piccolo bombato, in metallo dorato (argentato per gli Ufficiali Generali), con fregio del Corpo (scheda tecnica n. 22), costituito da n. 4 parti, di cui la parte "femmina" fuoriesce dalla contropallina, inferiormente, per inserirsi nella corrispondente parte "maschio", applicata alla punta del tratto in PVC con supporto in poliammide. La luce utile tra la cucitura del tratto in PVC con supporto in poliammide ed il "maschio" del bottone a pressione deve essere non inferiore a cm 9. Il tratto in PVC con supporto in poliammide deve servire per ancorare la contropallina alla giubba. Tale ancoraggio deve essere assicurato inserendo detto tratto di PVC con supporto in poliammide tra due passanti, per ciascun lato, larghi cm 1 circa ed aventi una luce di cm 2,5 circa. I passanti devono essere applicati a partire dalla cucitura spalla, aggettanti verso il petto, e devono essere posizionati in modo da evitare lo scorrimento della contropallina che applicata, deve comunque avere la base allineata al giro manica. Gli angoli delle contropalline devono essere realizzati in modo da non presentare sfilacciate di tessuto.

#### Impuntura

Il margine dei davanti, del bavero, delle alette, delle tasche e delle contropalline deve essere rifinito con una impuntura a riva.

#### Fodera rayon/viscosa (scheda tecnica n. 3)

La fodera deve portare, lavorata a jacquard, la scritta Guardia di Finanza sormontata dal fregio del Corpo. La scritta deve essere lunga mm 45 circa e deve avere caratteri alti mm 2. Il fregio deve essere alto mm 33 circa e largo mm 15 circa. I singoli gruppi di scritta e fregio devono essere disposti sulla fodera alternati e sfasati come da campione ufficiale, e devono essere distanti uno dall'altro circa mm 60.

#### Interni

Su ciascuna parte anteriore deve essere applicato un rinforzo di tela termoadesiva (scheda tecnica n. 5), che deve ricoprire tutto il davanti compresa la parte costituente la piega al fondo. Tale termoadesivo non deve staccarsi dopo stress da lavaggio a secco. Lungo i bordi del davanti e del fondo della mostra, internamente, deve essere applicato con cucitura a nastrino di cotone (scheda tecnica n. 13) alto mm 5 circa. Sul davanti, in prossimità della spalla-petto, deve essere applicato un rinforzo formato da crine (scheda tecnica n. 8) – pelo cammello (scheda tecnica n. 6) della dimensione della modellatura.

Il crine e il pelo cammello devono essere fissati al giro manica ed alla fettuccia in linea alla spezzatura del risvolto sagomato. Sulla mostra deve essere applicato un rinforzo di tela termoadesiva (scheda tecnica n. 5), che deve partire dalla punta del risvolto e deve terminare alla spezzatura. Al giro manica ed all'incollatura dietro e davanti deve essere applicata una fettuccia come da campione.

**COMANDO GENERALE DELLA GUARDIA DI FINANZA**  
**IV REPARTO – Ufficio Commissariato e Armamenti**

S.T. 803/2018

“Divise di colore grigio scuro invernali ed estive per il personale maschile – divisa invernale - CA - 00924; divisa estiva - CA 00925;”

pag. 5 di 56

Inoltre sulle giacche estive deve essere aggiunto un rinforzo di crine sullo scollo dietro come da modellatura. Le spalle devono essere rinforzate con n. 2 spalline di ovatta in fiocco di cotone foderate con tessuto non tessuto ed impunturate. La rotondità superiore di ciascuna manica deve essere completata da un rollino di ovatta e tela pelo cammello (scheda tecnica n. 6) applicati lungo il giro superiore della manica.

Il corpo della giubba deve essere internamente foderato con rayon/viscosa (scheda tecnica n. 3). Tale fodera deve essere formata da n. 2 davanti, n. 2 fianchetti e n. 1 dietro uniti tra loro con cucitura. In alternativa la fodera del dietro può essere in n. 2 pezzi. La fodera lungo la cucitura al fondo deve formare un soffietto come da campione ufficiale.

La fodera del corpo deve essere cucita alla paramontura e deve essere fissata con una inglissatura al giro spalla e lungo il rimesso della cucitura alla paramontura con inizio a cm 10 circa dal punto spalla e fino a cm 10 circa dal fondo con sottopunto. Inoltre anche al fondo deve essere fissata con punti invisibili.

All'interno del davanti destro della giubba deve essere ricavata una tasca in rayon/viscosa (scheda tecnica n. 3) larga cm 13,5 circa e profonda cm 15 circa. L'apertura, rifinita con la stessa fodera del corpo, deve essere praticata in corrispondenza del bordo inferiore dell'aletta della tasca al petto ed a cm 10 circa dal bordo del davanti. I bordi deve essere chiusi da un nastrino in rayon o da una fettuccia tubolare ad occhiello e dal corrispondente bottone.

La tasca a pera deve essere interna, posta nella parte inferiore sinistra della cucitura della fodera alla paramontura, in posizione verticale; deve essere costituita da due pezzi di fodera rayon/viscosa (scheda tecnica n. 3), uguale a quella del corpo, sagomati come da modellatura; deve avere un'apertura di cm 12,5 circa.

### **III.2 Pantalone:**

#### Gambali

Ciascun gambale deve essere formato da una parte anteriore e da una parte posteriore unite insieme con una cucitura a punto catenella. Sulla parte anteriore dei gambali deve essere applicata, come da campione, una fodera in viscosa (scheda tecnica n. 12) di altezza idonea a coprire il ginocchio. Su ciascuna parte posteriore deve essere praticata una ripresa verticale per l'adattamento del pantalone al bacino. Al fondo i gambali devono essere rifiniti con un rimesso interno alto cm 8 circa fermato con punti invisibili.

Al fondo dei gambali, sulla parte posteriore, deve essere applicato, con due cuciture a macchina eseguite sui bordi, un battitacco alto cm 1,5 circa (scheda tecnica n. 14). Su ciascuna parte anteriore dei gambali deve essere ricavata una piega profonda cm 2 circa, chiusa fino a cm 2 circa dall'attaccatura della cintura (da una parte) e dal bordo superiore del taschino (dall'altra parte).

Dette pieghe devono essere posizionate in corrispondenza della piega dei gambali. Il pantalone anteriormente deve essere munito di sparato composto da finta e controfinta. La finta deve essere rifinita internamente con una fettuccia ripiegata ed adesivata larga cm 1,7 circa fermata dalla cucitura della chiusura lampo (scheda tecnica n. 19) e dall'impuntura della finta stessa. Detta fettuccia deve essere realizzata con la stessa fodera adoperata per le tasche.

Alla parte anteriore destra deve essere cucita la controfinta provvista di fodera con l'altra parte della chiusura lampo (scheda tecnica n. 19) inserita in cucitura per tutta la lunghezza.

I due lembi inferiori della chiusura lampo devono essere uniti da un punto metallico.

**COMANDO GENERALE DELLA GUARDIA DI FINANZA**  
**IV REPARTO – Ufficio Commissariato e Armamenti**

S.T. 803/2018

“Divise di colore grigio scuro invernali ed estive per il personale maschile – divisa invernale - CA - 00924; divisa estiva - CA 00925;”

pag. 6 di 56

La finta e controfinta devono essere fermate da una travetta di fermo all'estremità inferiore.

Al punto di unione dei due gambali (inforcatura) il pantalone deve essere provvisto di fondello romboidale come da campione. Esso deve essere cucito nella parte superiore all'estremità della controfinta, unito alla cucitura cavallo e fermato alle due estremità con punti di fermo sul rimesso delle cuciture interne.

Lo spighetto può essere previsto all'inforcatura nei pantaloni dalla taglia 54 alla taglia 62 in tutte le drop.

#### Cintura

La cintura, in due pezzi, alta cm 3,5 ca., deve essere riportata, foderata in tela di cotone (scheda tecnica n. 10) e rinforzata con tela canapina (scheda tecnica n. 11). La cintura deve presentare un prolungamento interno, sagomato come da campione, che deve formare il tirapancia. Lungo la cintura devono essere applicati n. 7 passanti con luce di mm 50 – 55, fermati all'estremità superiore e inferiore da punti di fermo. I n. 7 passanti devono essere così posizionati: n. 2 passanti devono essere applicati a mm 90 circa dall'apertura del davanti (per la taglia 50 6 R), n. 2 in corrispondenza dei fianchi, n. 1 all'altezza della cucitura posteriore di unione della cintura e i restanti n. 2 a mm 100 circa da quest'ultimo (per la taglia 50 6 R); per tutte le altre taglie e conformazioni il posizionamento va adeguato in base allo sviluppo.

I passanti devono essere rinforzati internamente da un nastro di cotone.

Sulla parte terminale della cintura deve essere applicato un gancio di metallo (lato finta) ed un controgancio (lato controfinta). Tale gancio e controgancio devono essere di dimensioni e del tipo analogo a quello del campione ufficiale. Sia il gancio che il controgancio devono essere rinforzati internamente.

#### Tasche

Le tasche laterali interne devono aprirsi obliquamente partendo dalla base della cintura a circa cm 4, anteriormente alla cucitura dei fianchi e devono essere munite di adeguate mostre e contromostre. Esse devono avere un'apertura di cm 15,5 circa delimitate da n. 2 travette di rinforzo.

Il taschino, posto sulla parte anteriore destra lungo la cucitura della cintura, con apertura di cm 7 circa, deve essere munito di mostra sagomata dello stesso tessuto e deve essere fermato ai due lati esterni con una travetta; inoltre deve essere rifinito con lo stesso tipo di fodera adoperato per le tasche.

A cm 3,5 circa dalla cucitura del fianco ed a cm 6,5 circa dall'attaccatura della cintura deve essere praticata in ogni parte posteriore, un'apertura per tasca interna della larghezza di cm 14 circa.

Le tasche posteriori misurano internamente cm 25 circa di lunghezza totale, cm 18 circa di larghezza e devono essere munite di bordino alto mm 5 circa, in viscosa, come la fodera per i gambali (scheda tecnica n. 12). La lunghezza utile interna della tasca deve essere compresa fra cm 17 e cm 18.

Le tasche internamente devono essere munite di mostre e contromostre sagomate dello stesso tessuto esterno. Sulla mostra di ciascuna tasca deve essere applicato n. 1 bottone piccolo di resina a n. 4 fori (scheda tecnica n. 18) in corrispondenza di un'asola (scheda tecnica n. 9) sulla contromostra.

**COMANDO GENERALE DELLA GUARDIA DI FINANZA**  
**IV REPARTO – Ufficio Commissariato e Armamenti**

S.T. 803/2018	“Divise di colore grigio scuro invernali ed estive per il personale maschile – divisa invernale - CA - 00924; divisa estiva - CA 00925;”	pag. 7 di 56
---------------	--	--------------

Tutte le parti in fodera, il fondello, le tasche laterali, il taschino, le tasche posteriori e la cintura devono essere in tela di cotone. Le fodere delle tasche anteriori e posteriori e del taschino devono essere profilate perimetralmente e rinforzate con cuciture a punto catenella. Tutti i bordi liberi devono essere rifiniti con cucitura di sopraggitto eseguita a macchina.

**CAPO IV – REQUISITI TECNICI DELLE MATERIE PRIME E DEGLI ACCESSORI**

Per tutti i tessuti e gli accessori indicati valgono, per quanto applicabili, le norme di cui alla direttiva n. 96/74/CE relativa alle denominazioni del settore tessile e successive modifiche ed integrazioni.

**IV.1. Tessuto cordellino grigio scuro per divisa invernale (scheda tecnica n. 1).**

<b>Caratteristiche tecniche</b>	<b>Requisiti</b>	<b>Norme di riferimento</b>
Materia prima (composizione fibrosa)	lana vergine 100% diametro fibra (DAM) non superiore a 19,5 micron lunghezza fibra non inferiore a 68 mm	Regolamento (UE) N. 1007/2011 del Parlamento Europeo e del Consiglio del 27/09/2011 UNI CEN ISO/TR 11827:2016 UNI 5423:1964
Filati	Regolari ed uniformi tali da conferire al tessuto i requisiti prescritti e l'aspetto del campione.	Come da campione ufficiale.
Titolo dei filati	Ordito e trama Tex 16,5 x 2 (Nm 60/2)	UNI EN ISO 2060:1997 (variante 1 e 2) UNI 9275:1988
Armatura	Cordellino (vedasi allegato A)	UNI 8099:1980
Altezza	cm 150 cimose escluse +/- 2% con cimose distese e regolari, ciascuna non più alta di cm 1. (Su istanza motivata tecnicamente della contraente l'Amministrazione può autorizzare altezze differenti.)	UNI EN 1773:1998 <u>Sulle cimose, per tutta la lunghezza della pezza, con filato in poliestere con colore di contrasto (giallo, bianco, rosso ecc.), dovrà essere riportata, in continuo a caratteri adeguati e leggibili la dicitura "Guardia di Finanza", denominazione della ditta fornitrice ed estremi del contratto, esempio: Guardia di Finanza – Ditta Xy contratto n.Xy.</u>
Massa areica	325 g/m <sup>2</sup> ± 3%	UNI EN 12127:1999
Riduzione (numero fili al cm): ordito trama	n. 51 +/- 2 n. 35 +/- 2	UNI EN 1049-2:1996
Resistenza a trazione: ordito trama	Non < a N 550 Non < a N 330	UNI EN ISO 13934 -1:2013
Allungamento a rottura: ordito trama	Non < al 30% Non < al 10%	UNI EN ISO 13934 -1:2013

**COMANDO GENERALE DELLA GUARDIA DI FINANZA  
IV REPARTO – Ufficio Commissariato e Armamenti**

S.T. 803/2018 “Divise di colore grigio scuro invernali ed estive per il personale maschile – divisa invernale - CA - 00924; divisa estiva - CA 00925;” pag. 8 di 56

<b>Caratteristiche tecniche</b>	<b>Requisiti</b>	<b>Norme di riferimento</b>
Resistenza all'abrasione	primi due fili rotti dopo 40.000 cicli 9 KPa abradente lana	<ul style="list-style-type: none"> <li>UNI EN ISO 12947-1:2000 E.C. 1 - 2010</li> <li>UNI EN ISO 12947-2:2017</li> </ul>
Pilling test	Grado 5	<ul style="list-style-type: none"> <li>UNI EN ISO 12945-1:2002 E.C. 1 - 2004</li> </ul>
Variazioni dimensionali alla bagnatura a freddo: ordito trama	Non > a 1,5% Non > a 1,0%	UNI 9294 parte 5 <sup>^</sup> :1988
Variazioni dimensionali per effetto della pulitura a secco in percloroetilene:	ordito: Non > al 1,5 % trama: Non > a 1,5 %	UNI EN ISO 3175 – 2:2010
Solidità della tinta: Alla luce ed agenti atmosferici	Indice di degrad. non < 3/4 scala dei grigi	UNI EN ISO 105- A01:2010 UNI EN ISO 105 B01:2014 – 105 B03:1999
Allo xenotest	Indice di degrad. non < 5 scala dei blu	UNI EN ISO 105 B02:2014 – Metodo 1
Agli acidi (acetico e tartarico)	Indice di degrad. non < 4 scala dei grigi	UNI EN ISO 105-E05:2010
Agli alcali	Indice di degrad. non < 4 scala dei grigi	UNI EN ISO 105-E06:2006
Al sudore	Indice di degrad e scarico non < 4 scala dei grigi	UNI EN ISO 105-E04:2013
Alla stiratura con ferro caldo	Indice di degrad. e scarico non < 4 scala dei grigi	UNI EN ISO 105-X11:1998
Allo sfregamento	Indice scarico non < 4 scala dei grigi	UNI EN ISO 105-X12:2016
Al lavaggio a secco	Indice di degradazione non < 4 scala dei grigi	UNI EN ISO 105-D01:2010
Repellenza all'acqua: <ul style="list-style-type: none"> <li>sul tal quale</li> <li>dopo lavaggio a secco secondo UNI EN ISO 3175 2<sup>^</sup> parte:2010</li> </ul>	<ul style="list-style-type: none"> <li>90 (non &lt; ISO 4)</li> <li>80 (non &lt; ISO 3)</li> </ul>	UNI EN 4920:2013
Valutazione del recupero delle pieghe	Non < a 150°	UNI EN 22313:1993
Aspetto, mano, rifinitura e consistenza	Il tessuto deve risultare regolare, uniforme, ben serrato e rifinito ed esente da difetti e/o imperfezioni quali, in particolare, impurità, barrature, striature, ombreggiature, macchie, nodi e falli. Per aspetto, mano e rifinitura deve corrispondere al campione ufficiale.	UNI 9270:1988

**COMANDO GENERALE DELLA GUARDIA DI FINANZA  
IV REPARTO – Ufficio Commissariato e Armamenti**

S.T. 803/2018 “Divise di colore grigio scuro invernali ed estive per il personale maschile – divisa invernale - CA - 00924; divisa estiva - CA 00925;” pag. 9 di 56

<b>Caratteristiche tecniche</b>	<b>Requisiti</b>	<b>Norme di riferimento</b>
Trattamento idrorepellente	Il produttore del sistema idrorepellente deve predisporre un trattamento che consenta, durante le fasi di lavaggio per le operazioni di pulitura di ripristinare le caratteristiche originali dell'impermeabilizzazione.	Il trattamento deve essere certificato da parte dell'azienda fornitrice dei prodotti utilizzati e da parte del tessitore
Tintura	deve essere eseguita in fiocco	
Colore	Grigio scuro tonalità ed intensità di tinta come da campione ufficiale e/o preventivo	UNI 9270:1988

N.B. Il trattamento idrorepellente dovrà essere effettuato con idonei prodotti non tossici e non nocivi. E' altresì escluso l'uso di coloranti azoici sia sul tessuto, sia sulle fodere. Quanto sopra sarà attestato dalla ditta mediante autocertificazione.

**IV.2. Tessuto grigio scuro per divisa estiva (scheda tecnica n. 2).**

<b>Caratteristiche tecniche</b>	<b>Requisiti</b>	<b>Norme di riferimento</b>
Materia prima	lana vergine 100% diametro fibra (DAM) non superiore a 19,5 micron lunghezza fibra non inferiore a 68 mm.	Regolamento (UE) N. 1007/2011 del Parlamento Europeo e del Consiglio del 27/09/2011 UNI CEN ISO/TR 11827:2016 UNI 5423:1964
Filati	Regolari ed uniformi tali da conferire al tessuto i requisiti prescritti e l'aspetto del campione	Come da campione ufficiale
Titolo dei filati	Ordito e trama Tex 16,5 x 2 (Nm 60/2)	UNI EN ISO 2060:1997 (variante 1 e 2) UNI 9275:1988
Armatura	Saia da 3	UNI 8099:1980
Altezza	cm 150 cimose escluse +/- 2% con cimose distese e regolari, ciascuna non più alta di cm 1. (Su istanza motivata tecnicamente della contraente l'Amministrazione può autorizzare altezze differenti.)	UNI EN 1773:1998 <u>Sulle cimose, per tutta la lunghezza della pezza, con filato in poliestere con colore di contrasto (giallo, bianco, rosso ecc.), dovrà essere riportata, in continuo a caratteri adeguati e leggibili la dicitura “Guardia di Finanza”, denominazione della ditta fornitrice ed estremi del contratto, esempio: Guardia di Finanza – Ditta Xy contratto n.Xy.</u>
Massa areica	g/m <sup>2</sup> 210 ± 3%	UNI EN 12127:1999
Riduzione (numero fili al cm):		UNI EN 1049 – 2:1996
• ordito	36 ± 2	
• trama	23 ± 2	

**COMANDO GENERALE DELLA GUARDIA DI FINANZA  
IV REPARTO – Ufficio Commissariato e Armamenti**

S.T. 803/2018 “Divise di colore grigio scuro invernali ed estive per il personale maschile – divisa invernale - CA - 00924; divisa estiva - CA 00925;” pag. 10 di 56

<b>Caratteristiche tecniche</b>	<b>Requisiti</b>	<b>Norme di riferimento</b>
Resistenza a trazione: • ordito • trama	≥ 450 N ≥ 240 N	UNI EN ISO 13934 -1:2013
Allungamento a rottura: • ordito • trama	Non < al 30% Non < al 10%	UNI EN ISO 13934 -1:2013
Resistenza all'abrasione	primi due fili rotti dopo 20.000 cicli - 9 KPa abradente lana	• UNI EN ISO 12947-1:2000 E.C. 1 - 2010 • UNI EN ISO 12947-2:2017
Pilling test	Grado 5	• UNI EN ISO 12945-1:2002 E.C. 1 - 2004
Variazioni dimensionali alla bagnatura a freddo: • ordito • trama	Non > a 1,5% Non > a 1,0%	UNI 9294 parte 5 <sup>^</sup> :1988
Variazioni dimensionali alla pulitura a secco in percloroetilene: • ordito • trama	≤1,5% ≤1,5%	UNI EN ISO 3175 – 2:2010
Solidità della tinta: • Alla luce ed agenti atmosferici • Allo xenotest • Agli acidi (acetico e tartarico) • Agli alcali • Al sudore • Alla stiratura con ferro caldo • Allo sfregamento • Al lavaggio a secco	Indice di degrad. non < 3/4 scala dei grigi  Indice di degrad. non < 5 scala dei blu Indice di degrad. non < 4 scala dei grigi Indice di degrad. non < 4 scala dei grigi Indice di degrad e scarico non < 4 scala dei grigi Indice di degrad. e scarico non < 4 scala dei grigi Indice scarico non < 4 scala dei grigi Indice di degradazione non < 4 scala dei grigi	UNI EN ISO 105- A01:2010 UNI EN ISO 105-B01:2014 – 105-B03:1999  UNI EN ISO 105 B02:2014 – Metodo 1 UNI EN ISO 105-E05:2010 UNI EN ISO 105-E06:2006 UNI EN ISO 105-E04:2013 UNI EN ISO 105-X11:1998 UNI EN ISO 105-X12:2016 UNI EN ISO 105-D01:2010
Repellenza all'acqua: • su tal quale • dopo lavaggio a secco secondo UNI EN ISO 3175 2 <sup>^</sup> parte:2010	• 90 (non < ISO 4) • 80 (non < ISO 3)	UNI EN 4920:2013
Valutazione del recupero delle pieghe	Non < a 150°	UNI EN 22313:1993

**COMANDO GENERALE DELLA GUARDIA DI FINANZA  
IV REPARTO – Ufficio Commissariato e Armamenti**

S.T. 803/2018 “Divise di colore grigio scuro invernali ed estive per il personale maschile – divisa invernale - CA - 00924; divisa estiva - CA 00925;” pag. 11 di 56

<b>Caratteristiche tecniche</b>	<b>Requisiti</b>	<b>Norme di riferimento</b>
Aspetto, mano, rifinitura e consistenza	Il tessuto deve risultare regolare, uniforme, ben serrato e rifinito ed esente da difetti e/o imperfezioni quali, in particolare, impurità, barrature, striature, ombreggiature, macchie, nodi e falli. Per aspetto, mano e rifinitura, deve corrispondere al campione ufficiale	UNI 9270:1988
Colore	Grigio scuro tonalità ed intensità di tinta come da campione ufficiale e/o preventivo	UNI 9270:1988
Tintura	deve essere eseguita in fiocco	
Trattamento idrorepellente	Il produttore del sistema idrorepellente deve predisporre un trattamento che consenta, durante le fasi di lavaggio per le operazioni di pulitura presso lavanderie industriali, di ripristinare le caratteristiche originali dell'impermeabilizzazione.	Il trattamento deve essere certificato da parte dell'azienda fornitrice dei prodotti utilizzati e da parte del tessitore

N.B. Il trattamento idrorepellente dovrà essere effettuato con idonei prodotti non tossici e non nocivi. E' altresì escluso l'uso di coloranti azoici sia sul tessuto che sulle fodere. Quanto sopra sarà attestato dalla ditta mediante autocertificazione.

**IV.3. Fodera rayon/viscosa (corpo e maniche) (scheda tecnica n. 3).**

<b>Caratteristiche tecniche</b>	<b>Requisiti</b>	<b>Norme di riferimento</b>
Materia prima (composizione fibrosa) • Ordito • Trama	• Rayon/viscosa a filamento continuo • Rayon/viscosa opaco a filamento continuo	Regolamento (UE) N. 1007/2011 del Parlamento Europeo e del Consiglio del 27/09/2011 UNI CEN ISO/TR 11827:2016
Filati	Regolari ed uniformi e del grado di torsione tale da conferire al tessuto i requisiti prescritti e l'aspetto del campione tipo	Come da campione ufficiale
Armatura	Saia 2:1	UNI 8099:1980
Altezza (cimose comprese)	Idonea alla confezione Le cimose devono essere ben distese e regolari, uniformi, ciascuna non più alta di mm 5	UNI EN 1773:1998
Massa areica	92 g/m <sup>2</sup> ± 5%	UNI EN 12127:1999

**COMANDO GENERALE DELLA GUARDIA DI FINANZA**  
**IV REPARTO – Ufficio Commissariato e Armamenti**

S.T. 803/2018 “Divise di colore grigio scuro invernali ed estive per il personale maschile – divisa invernale - CA - 00924; divisa estiva - CA 00925;” pag. 12 di 56

<b>Caratteristiche tecniche</b>	<b>Requisiti</b>	<b>Norme di riferimento</b>
Riduzione (numero fili al cm): ordito	n. 60 ± 2	UNI EN 1049 – 2:1996
trama	n. 28 ± 2	
Titolo dei filati: ordito	Tex 8,4 (den 75)	UNI EN ISO 2060:1997 (variante 1 e 2)
trama	Tex 13 (den 116)	UNI 9275:1988
Resistenza dinamometrica a trazione (su tal quale): Ordito	Non < a N 400	UNI EN ISO 13934-1:2013
Trama	Non < a N 300	
Resistenza dinamometrica a trazione (a umido): Ordito	Non < a N 160	UNI EN ISO 13934-1:2013
Trama	Non < a N 140	
Variazioni dimensionali alla bagnatura a freddo: • ordito	• Non > a 4%	UNI 9294 parte 5 <sup>^</sup> :1988
• trama	• Non > a 3 %	
Variazioni dimensionali per effetto della pulitura a secco in percloroetilene: • Ordito e Trama	• max 1%	UNI EN ISO 3175 – 2:2010
Solidità della tinta: Agli acidi (acetico e tartarico)	Indice di degrad. non < 4 scala dei grigi	UNI EN ISO 105-A01:2010 UNI EN ISO 105-E05:2010
Agli alcali	Indice di degrad. non < 4 scala dei grigi	UNI EN ISO 105-E06:2006
Al sudore	Indice di degrad e scarico non < 4-5 scala dei grigi	UNI EN ISO 105-E04:2013
Alla stiratura con ferro caldo	Indice di degrad. e scarico non < 4 scala dei grigi	UNI EN ISO-X11:1998
Rifinitone aspetto e colore	Il tessuto deve essere regolare, uniforme, ben serrato e rifinito, esente da difetti o imperfezioni. Non si devono riscontrare tracce di oli essiccativi. Deve corrispondere per aspetto e colore al campione tipo.	UNI 9270:1988

**IV.4. Tela cotone contrafforte per rinforzo (scheda tecnica n. 4).**

<b>Caratteristiche tecniche</b>	<b>Requisiti</b>	<b>Norme di riferimento</b>
Materia prima	100% Cotone	Regolamento (UE) N. 1007/2011 del Parlamento Europeo e del Consiglio del 27/09/2011 UNI CEN ISO/TR 11827:2016
Armatura	Tela	UNI 8099:1980
Massa areica	g/m <sup>2</sup> 90 ± 3%	UNI EN 12127:1999

**COMANDO GENERALE DELLA GUARDIA DI FINANZA  
IV REPARTO – Ufficio Commissariato e Armamenti**

S.T. 803/2018	“Divise di colore grigio scuro invernali ed estive per il personale maschile – divisa invernale - CA - 00924; divisa estiva - CA 00925;”	pag. 13 di 56
---------------	--	---------------

<b>Caratteristiche tecniche</b>	<b>Requisiti</b>	<b>Norme di riferimento</b>
Riduzione (numero fili al cm): ordito trama	n. 18 ± 1 n. 17 ± 1	UNI EN 1049 -2:1996
Titolo dei filati: ordito trama	Tex 25 (Nec24) Tex 25 (Nec24)	UNI EN ISO 2060:1997 (variante 1 e 2) UNI 9275:1988
Solidità della tinta:  agli acidi (acetico e tartarico)  agli alcali	  Ind. di degrad. non < a 4 scala grigi  Ind. di degrad. non < a 4 scala grigi	  UNI EN ISO 105 - A01:2010  UNI EN ISO 105 – E05:2010  UNI EN ISO 105 – E06:2006
Rifinitura, aspetto e colore	Il tessuto deve essere regolare, uniforme, ben rifinito, esente da striature e da qualsiasi difetto. Deve corrispondere per tatto, aspetto e tonalità di tinta al campione tipo.	UNI 9270:1988

Su istanza tecnicamente motivata dalla contraente l'Amministrazione può autorizzare l'uso di materie prime alternative, che presentino garanzie e caratteristiche tecniche simili alle prescritte.

**IV.5. Termoadesivo per fusto-collo paramontura (scheda tecnica n.5).**

<b>Caratteristiche tecniche</b>	<b>Requisiti</b>	<b>Norme di riferimento</b>
Materia prima:	Poliestere/viscosa	Regolamento (UE) N. 1007/2011 del Parlamento Europeo e del Consiglio del 27/09/2011 UNI CEN ISO/TR 11827:2016
Armatura	Tessuto a maglia in catena con trama inserita	UNI 8099:1980
Massa areica	g/m <sup>2</sup> 98 (compreso resina) ± 6%	UNI EN 12127:1999
Riduzione (n. fili al cm): ordito trama	n. 12 ± 1 (a catenella) n. 12 ± 1	UNI EN 1049-2:1996
Resistenza al lavaggio a secco	le parti di tessuto termofissato devono resistere al lavaggio a secco con tricloroetilene senza scollarsi né subire deformazioni	UNI EN ISO 3175 2 <sup>a</sup> parte:2010
Rifinitura ed aspetto	Il tessuto deve essere regolare, uniforme e ben rifinito, esente da difetti. Deve corrispondere per grana, aspetto e sostenutezza al campione tipo	UNI 9270:1988

**COMANDO GENERALE DELLA GUARDIA DI FINANZA  
IV REPARTO – Ufficio Commissariato e Armamenti**

S.T. 803/2018	“Divise di colore grigio scuro invernali ed estive per il personale maschile – divisa invernale - CA - 00924; divisa estiva - CA 00925;”	pag. 14 di 56
---------------	--	---------------

<b>Caratteristiche tecniche</b>	<b>Requisiti</b>	<b>Norme di riferimento</b>
Colla termoplastica	Doppio punto di colla (pasta + polvere)	Autocertificazione della ditta produttrice

*Nota: Sulla parte posteriore del tessuto devono essere posti non meno di 12 – 13 mesh sulla diagonale di un quadrato da mm 25,4 di lato. Tale resina deve essere a base poliammidica 100%.*

Su istanza tecnicamente motivata dalla contraente l'Amministrazione può autorizzare l'uso di materie prime alternative, che presentino garanzie e caratteristiche tecniche simili alle prescritte.

**IV.6. Tela pelo camello per rinforzo rollino e crine (scheda tecnica n. 6).**

<b>Caratteristiche tecniche</b>	<b>Requisiti</b>	<b>Norme di riferimento</b>
Materia prima: ordito	Cotone 100%	Regolamento (UE) N. 1007/2011 del Parlamento Europeo e del Consiglio del 27/09/2011
trama:	pelo capra: 58% fiocco rayon/viscosa: 42%	UNI CEN ISO/TR 11827:2016
Armatura	Tela	UNI 8099:1980
Massa areica	g/m <sup>2</sup> 190±3%	UNI EN 12127:1999
Riduzione (numero fili al cm): ordito	16 ± 1	UNI EN 1049-2:1996
trama	15 ± 1	
Titolo dei filati: ordito	Tex 30 (Nec 20)	UNI EN ISO 2060:1997 (variante 1 e 2)
trama	Tex 84 (Nm 12)	UNI 9275:1988
Solidità della tinta:		UNI EN ISO 105 - A01:2010
agli acidi (acetico e tartarico)	ind. di degrad. non < a 4 scala grigi	UNI EN ISO 105 – E05:2010
agli alcali	ind. di degrad. non < a 4 scala grigi	UNI EN ISO 105 – E06:2006

Su istanza tecnicamente motivata dalla contraente l'Amministrazione può autorizzare l'uso di materie prime alternative, che presentino garanzie e caratteristiche tecniche simili alle prescritte.

**IV.7. Feltro sottocollo (melton) (scheda tecnica n. 7).**

<b>Caratteristiche tecniche</b>	<b>Requisiti</b>	<b>Norme di riferimento</b>
Materia prima: ordito	lana 40%	Regolamento (UE) N. 1007/2011 del Parlamento Europeo e del Consiglio del 27/09/2011
trama	fiocco viscosa 60 %	UNI CEN ISO/TR 11827:2016
Massa areica per divisa invernale per divisa estiva	g/m <sup>2</sup> 200 ± 5% g/m <sup>2</sup> 170 ± 5%	UNI EN 12127:1999

**COMANDO GENERALE DELLA GUARDIA DI FINANZA  
IV REPARTO – Ufficio Commissariato e Armamenti**

S.T. 803/2018 “Divise di colore grigio scuro invernali ed estive per il personale maschile – divisa invernale - CA - 00924; divisa estiva - CA 00925;” pag. 15 di 56

<b>Caratteristiche tecniche</b>	<b>Requisiti</b>	<b>Norme di riferimento</b>
Solidità della tinta:		UNI EN ISO 105 - A01:2010
agli acidi (acetico e tartarico)	ind.di degrad. non < a 4 scala grigi	UNI EN ISO 105 – E05:2010
agli alcali	ind.di degrad. non < a 4 scala grigi	UNI EN ISO 105 – E06:2006
Rifinitura, aspetto e colore	Deve essere regolare, uniforme, ben serrato e rifinito, esente da difetti o imperfezioni. Deve corrispondere per aspetto, tonalità ed intensità di tinta al campione tipo.	UNI 9270:1988

Su istanza tecnicamente motivata dalla contraente l'Amministrazione può autorizzare l'uso di materie prime alternative, che presentino garanzie e caratteristiche tecniche simili alle prescritte.

**IV.8. Crine per fusto (scheda tecnica n. 8).**

<b>Caratteristiche tecniche</b>	<b>Requisiti</b>	<b>Norme di riferimento</b>
Materia prima: ordito	cotone 100%	Regolamento (UE) N. 1007/2011 del Parlamento Europeo e del Consiglio del 27/09/2011
trama:	pelo 20% rayon bianco 80%	UNI CEN ISO/TR 11827:2016
Massa areica	g/m <sup>2</sup> 236 - 240	UNI EN 12127:1999
Riduzione (numero fili al cm): ordito	n. 15 -16	UNI EN 1049 – 2:1996
trama	n. 12 -13	
Finissaggio	Irrestringibile/polimerizzato	

Su istanza tecnicamente motivata dalla contraente l'Amministrazione può autorizzare l'uso di materie prime alternative, che presentino garanzie e caratteristiche tecniche simili alle prescritte.

**IV.9. Filati per asole giubba (scheda tecnica n.9).**

<b>Caratteristiche tecniche</b>	<b>Requisiti</b>	<b>Norme di riferimento</b>
Materia prima	Silcora F dtex 1100 Nm 8,753 3 capi 34 bave ciascuno in nylon 6,6	Regolamento (UE) N. 1007/2011 del Parlamento Europeo e del Consiglio del 27/09/2011 UNI CEN ISO/TR 11827:2016
Resistenza dinamometrica a trazione	Non < a N 46	UNI EN ISO 2062:2010

Nota: Sono ammessi filati per asole differenti purchè abbiano caratteristiche tecniche simili ai precedenti.

**IV.10. Tela cotone per cintura – fondello-tasche (scheda tecnica n. 10).**

<b>Caratteristiche tecniche</b>	<b>Requisiti</b>	<b>Norme di riferimento</b>
Materia prima	cotone 100%	Regolamento (UE) N. 1007/2011 del Parlamento Europeo e del Consiglio del 27/09/2011 UNI CEN ISO/TR 11827:2016
Colore	Grigio scuro	UNI 9270:1988
Armatura	Tela	UNI 8099:1980
Massa areica	g/m <sup>2</sup> 139 ± 3%	UNI EN 12127:1999

**COMANDO GENERALE DELLA GUARDIA DI FINANZA**  
**IV REPARTO – Ufficio Commissariato e Armamenti**

S.T. 803/2018 “Divise di colore grigio scuro invernali ed estive per il personale maschile – divisa invernale - CA - 00924; divisa estiva - CA 00925;” pag. 16 di 56

<b>Caratteristiche tecniche</b>	<b>Requisiti</b>	<b>Norme di riferimento</b>
Riduzione (numero fili al cm): ordito trama	n. 25 ± 1 n. 22 ± 1	UNI EN 1049 – 2:1996
Titolo dei filati: ordito trama	Tex 30 (Nec 20) Tex 30 (Nec 20)	UNI EN ISO 2060:1997 (variante 1 e 2) UNI 9275:1988
Resistenza dinamometriche a trazione ordito trama	Non < a N 390 Non < a N 295	UNI EN ISO 13934 – 1:2013
Solidità della tinta agli acidi (acetico e tartarico)  agli alcali  allo sfregamento al lavaggio a secco	Ind. di degrad. non < a 4 scala grigi  ind.di degrad. non < a 4 scala grigi  Indice scarico non < 4 scala dei grigi Indice di degradazione non < 4 scala dei grigi	UNI EN ISO 105- A01:2010 UNI EN ISO 105-E05:2010  UNI EN ISO 105-E06:2006  UNI EN ISO 105-X12:2016  UNI EN ISO 105-D01:2010
Colore	Deve corrispondere per aspetto, tatto e tonalità di tinta al campione tipo.	UNI 9270:1988

Su istanza tecnicamente motivata dalla contraente l'Amministrazione può autorizzare l'uso di materie prime alternative, che presentino garanzie e caratteristiche tecniche simili alle prescritte.

**IV.11. Tela canapina per rinforzo cintura pantaloni (scheda tecnica n.11).**

<b>Caratteristiche tecniche</b>	<b>Requisiti</b>	<b>Norme di riferimento</b>
Materia prima: ordito trama	cotone 50% fiocco rayon viscosa 50%  cascami cotone 85% cascami fiocco rayon 15%	Regolamento (UE) N. 1007/2011 del Parlamento Europeo e del Consiglio del 27/09/2011 UNI CEN ISO/TR 11827:2016
Armatura	Tela	UNI 8099:1980
Massa areica	g/m <sup>2</sup> 238 ± 3%	UNI EN 12127:1999
Riduzione (numero fili al cm): ordito trama	n.12 ± 1  n.11 ± 1	UNI EN 1049 – 2:1996
Titolo dei filati: ordito trama	Tex 30 (Nec 20) Tex 120 (Nec 5)	UNI EN ISO 2060:1997 (variante 1 e 2) UNI 9275:1988

Su istanza tecnicamente motivata dalla contraente l'Amministrazione può autorizzare l'uso di materie prime alternative, che presentino garanzie e caratteristiche tecniche simili alle prescritte.

**COMANDO GENERALE DELLA GUARDIA DI FINANZA  
IV REPARTO – Ufficio Commissariato e Armamenti**

S.T. 803/2018 “Divise di colore grigio scuro invernali ed estive per il personale maschile – divisa invernale - CA - 00924; divisa estiva - CA 00925;” pag. 17 di 56

**IV.12. Fodera per gambali (scheda tecnica n.12).**

<b>Caratteristiche tecniche</b>	<b>Requisiti</b>	<b>Norme di riferimento</b>
Materia prima	100% viscosa	Regolamento (UE) N. 1007/2011 del Parlamento Europeo e del Consiglio del 27/09/2011 UNI CEN ISO/TR 11827:2016
Armatura	Tela	UNI 8099:1980
Massa areica	g/m <sup>2</sup> 68 ± 3%	UNI EN 12127:1999
Riduzione (numero fili al cm): ordito trama	n. 47 ± 1 n. 30 ± 1	UNI EN 1049 – 2:1996
Resistenze dinamometriche a trazione: ordito trama	Non < a N 300 Non < a N 160	UNI EN ISO 13934 – 1:2013
Filati	Devono essere regolari ed uniformi.	UNI 9270:1988 Come da campione ufficiale
Solidità della tinta: alla stiratura con ferro caldo agli acidi (acetico e tartarico) agli alcali al sudore	ind.di degrad. non < a 4-5 scala grigi ind. di degrad. non < a 4 scala grigi ind. di degrad. non < a 4 scala grigi ind. di degrad. e di scarico non < a 4 scala grigi	UNI EN ISO 105 – A01:2010 UNI EN ISO 105 – X11:1998 UNI EN ISO 105 – E05:2010 UNI EN ISO 105 – E06:2006 UNI EN ISO 105 – E04:2013
Colore	Grigio in alternativa bianco	Tonalità ed intensità di tinta come da campione ufficiale UNI 9270:1988

**IV.13. Nastrino di cotone lungo i bordi del davanti e del fondo della mostra (scheda tecnica n. 13).**

<b>Caratteristiche tecniche</b>	<b>Requisiti</b>	<b>Norme di riferimento</b>
Materia prima	cotone 100%	Regolamento (UE) N. 1007/2011 del Parlamento Europeo e del Consiglio del 27/09/2011 UNI CEN ISO/TR 11827:2016
Armatura	Tela	UNI 8099:1980
Altezza	mm 5	UNI EN 1773:1998
Riduzione (numero fili al cm): ordito trama	n. 10 ± 1 n. 14 ± 1	UNI EN 1049 – 2:1996

**IV.14. Nastro cotone per battitacco (scheda tecnica n.14).**

<b>Caratteristiche tecniche</b>	<b>Requisiti</b>	<b>Norme di riferimento</b>
Materia prima	cotone 100%	Regolamento (UE) N. 1007/2011 del Parlamento Europeo e del Consiglio del 27/09/2011 UNI CEN ISO/TR 11827:2016
Altezza	mm 15	UNI EN 1773:1998

**COMANDO GENERALE DELLA GUARDIA DI FINANZA**  
**IV REPARTO – Ufficio Commissariato e Armamenti**

S.T. 803/2018 “Divise di colore grigio scuro invernali ed estive per il personale maschile – divisa invernale - CA - 00924; divisa estiva - CA 00925;” pag. 18 di 56

<b>Caratteristiche tecniche</b>	<b>Requisiti</b>	<b>Norme di riferimento</b>
Titolo dei filati	Nec 32/2 - Tex 18,5/2	UNI EN ISO 2060:1997 (variante 1 e 2) UNI 9275:1988
Riduzione (numero fili al cm): ordito trama	n. 62 ± 2 n. 12 ± 2	UNI EN 1049 – 2
Rifinitura, aspetto e colore	Il tessuto deve essere regolare, uniforme, ben rifinito, esente da striature e da qualsiasi difetto. Deve corrispondere per il tatto, aspetto e tonalità di tinta al campione tipo.	UNI 9270:1988

**IV.15. Filati.**

**IV.15.1. Filati per impunture (scheda tecnica n.15).**

<b>Caratteristiche tecniche</b>	<b>Requisiti</b>	<b>Norme di riferimento</b>
Materia prima	100% poliestere	Regolamento (UE) N. 1007/2011 del Parlamento Europeo e del Consiglio del 27/09/2011 UNI CEN ISO/TR 11827:2016
Titolo	dTex 145/3 (Nm 70/3)	UNI EN ISO 2060:1997 (variante 1 e 2)
Resistenza a trazione	Non < a N 17	UNI EN ISO 2062:2010
Allungamento a rottura	>15%	UNI EN ISO 2062:2010
Colore	In tono con il tessuto	Tonalità ed intensità di tinta come da campione ufficiale UNI 9270:1988

**IV.15.2. Filati per cuciture (scheda tecnica n.16).**

<b>Caratteristiche tecniche</b>	<b>Requisiti</b>	<b>Norme di riferimento</b>
Materia prima	100% poliestere	Regolamento (UE) N. 1007/2011 del Parlamento Europeo e del Consiglio del 27/09/2011 UNI CEN ISO/TR 11827:2016
Titolo	dTex 84/3 (Nm 120/3)	UNI EN ISO 2060:1997 (variante 1 e 2)
Resistenza a trazione	Non < a N 10	UNI EN ISO 2062:2010
Allungamento a rottura	>15%	UNI EN ISO 2062:2010
Colore	Grigio scuro e giallo in tono con il tessuto	Tonalità ed intensità di tinta come da campione ufficiale UNI 9270:1988

Nota: Sono ammessi filati per impunture e cuciture di materiali differenti perché abbiano caratteristiche tecniche simili ai precedenti.

**IV.16. Maglina termoadesiva per rinforzo tasche giubba (scheda tecnica n.17).**

<b>Caratteristiche tecniche</b>	<b>Requisiti</b>	<b>Norme di riferimento</b>
Materia prima	100% nylon 6,6	Regolamento (UE) N. 1007/2011 del Parlamento Europeo e del Consiglio del 27/09/2011 UNI CEN ISO/TR 11827:2016

**COMANDO GENERALE DELLA GUARDIA DI FINANZA  
IV REPARTO – Ufficio Commissariato e Armamenti**

S.T. 803/2018	“Divise di colore grigio scuro invernali ed estive per il personale maschile – divisa invernale - CA - 00924; divisa estiva - CA 00925;”	pag. 19 di 56
---------------	--	---------------

<b>Caratteristiche tecniche</b>	<b>Requisiti</b>	<b>Norme di riferimento</b>
Adesivo	Resina poliammidica	
Massa areica	g/m <sup>2</sup> 60 circa + 15 resina circa	UNI EN 12127:1999

**IV.17. Bottoni in resina poliestere a 4 fori per tasche posteriori pantaloni (scheda tecnica n.18).**

<b>Caratteristiche tecniche</b>	<b>Requisiti</b>	<b>Norme di riferimento</b>
Diametro	mm 14,5	Conforme al campione ufficiale
Colore, tonalità ed intensità di tinta	Grigio in tono con il tessuto	Conforme al campione ufficiale
Resistenza a rottura	Lasciati cadere con forza a terra da un'altezza di m 2, non devono spaccarsi né comunque rivelare tracce di lesione.	

**IV.18. Bottoni di metallo dorato medi e piccoli.**

Si fa riferimento alle Specifiche Tecniche n. 350/03.

**IV.19. Chiusura lampo pantaloni (scheda tecnica n. 19).**

<b>Caratteristiche tecniche</b>	<b>Requisiti</b>	<b>Norme di riferimento</b>
Materia prima catena:	Materiale plastico ad alta resistenza di disegno simile al campione	Conforme al campione ufficiale
Materia prima nastro	Poliestere 100%	Regolamento (UE) N. 1007/2011 del Parlamento Europeo e del Consiglio del 27/09/2011 UNI CEN ISO/TR 11827:2016
N. denti su cm 10	90 circa	
Resistenza alla trazione laterale	Non < a N 240	UNI EN 16732:2016 (Appendice G)
Resistenza del dispositivo di bloccaggio del cursore	Non < a N 55	UNI EN 16732:2016 (Appendice I)
Colore	grigio in tono con il tessuto	Tonalità ed intensità di tinta come da campione ufficiale UNI 9270:1988
Armatura	Grana di riso a spina oppure mista	UNI 8099:1980
Spessore catena	mm 2 circa	misurazione a mezzo calibro
Altezza totale	mm 25 circa	

**IV.20. Nastrino adesivo tessuto non tessuto (scheda tecnica n. 20).**

<b>Caratteristiche tecniche</b>	<b>Requisiti</b>	<b>Norme di riferimento</b>
Materia prima (composizione fibrosa)	85% poliammide 15% poliestere	Regolamento (UE) N. 1007/2011 del Parlamento Europeo e del Consiglio del 27/09/2011 UNI CEN ISO/TR 11827:2016
Massa areica	g/m <sup>2</sup> 25 (di cui g 8 di resina)	UNI EN 12127:1999
Resina	Punti a cm <sup>2</sup> 180	A microscopio

**COMANDO GENERALE DELLA GUARDIA DI FINANZA  
IV REPARTO – Ufficio Commissariato e Armamenti**

S.T. 803/2018	“Divise di colore grigio scuro invernali ed estive per il personale maschile – divisa invernale - CA - 00924; divisa estiva - CA 00925;”	pag. 20 di 56
---------------	--	---------------

**IV.21. Tessuto giallo (scheda tecnica n. 21).**

<b>Caratteristiche tecniche</b>	<b>Requisiti</b>	<b>Norme di riferimento</b>
Materia prima (composizione fibrosa)	Lana 90% PA 10%	Regolamento (UE) N. 1007/2011 del Parlamento Europeo e del Consiglio del 27/09/2011 UNI CEN ISO/TR 11827:2016
Massa areica	g/m <sup>2</sup> 350 ± 3%	UNI EN 12127:1999
Armatura	Tela	UNI 8099:1980
Titolo dei filati Ordito: Trama:	Nm 32/2 Nm 12,5/1	UNI EN ISO 2060:1997 (variante 1 e 2) UNI 9275:1998
Riduzione (n. fili al cm): Ordito Trama	n. 24 ± 2 n. 18 ± 2	UNI EN 1049-2:1996
Solidità della tinta:		UNI EN ISO 105 – A01:2010
Alla luce ed agli agenti atmosferici	L'indice di degradazione e di scarico non inferiore a 3/4 della scala dei grigi.	UNI EN ISO 105 – B01:2014 – 105 - B03:1999
Allo xenotest	L'indice di degradazione e di scarico non inferiore a 5 della scala dei blu	UNI EN ISO 105 – B02:2014 metodo 1
Agli acidi (acetico e tartarico)	L'indice di degradazione inferiore a 4 della scala dei grigi.	UNI EN ISO 105 – E05:2010
Agli alcali	L'indice di degradazione non inferiore a 4 della scala dei grigi.	UNI EN ISO 105 – E06:2006
Rifinitura, aspetto e colore	Rifinitura e aspetto rispondente al campione ufficiale, colore riferibile al giallo Pantone® 108C-109C	UNI 9270:1988

**IV.22. Bottone a pressione piccolo bombato, in metallo, con fregio del Corpo (scheda tecnica n. 22)**

<b>Caratteristiche tecniche</b>	<b>Requisiti</b>	<b>Norme di riferimento</b>
Materia prima	ottone OT 63- oppure OT 67 –	ASTM-F2617-08e1
Diametro parte superiore	mm 14,5 – 15,5	misurazione a mezzo calibro
Spessore della calotta	mm 0,3	misurazione a mezzo calibro
Resistenza dello strato superficiale	reazione: intaccatura dello strato superficiale non prima delle 24 ore. reazione: intaccatura dello strato superficiale non prima delle 18 ore reazione: intaccatura dello strato superficiale non prima delle 18 ore	Immersione in soluzione al 10% di H <sub>2</sub> SO <sub>4</sub> -66 Bé (acido solforico) Immersione in soluzione al 5% di HNO <sub>3</sub> - 38 Bé (acido nitrico) Immersione in soluzione al 5% di “acqua regale” a freddo composta da una parte di HNO <sub>3</sub> - 38 Bé (acido nitrico) e tre parti di HCl (acido cloridrico)

**IV.23. Rinforzo contropallina (scheda tecnica n. 23)**

<b>Caratteristiche tecniche</b>	<b>Requisiti</b>	<b>Norme di riferimento</b>
Materia prima	PVC	
Spessore	mm 1,0 – 1,2	misurazione a mezzo calibro

**COMANDO GENERALE DELLA GUARDIA DI FINANZA  
IV REPARTO – Ufficio Commissariato e Armamenti**

S.T. 803/2018	“Divise di colore grigio scuro invernali ed estive per il personale maschile – divisa invernale - CA - 00924; divisa estiva - CA 00925;”	pag. 21 di 56
---------------	--	---------------

**IV.24. Tessuto plastificato in PVC con supporto in poliammide (scheda tecnica n. 24)**

<b>Caratteristiche fisiche</b>	<b>Requisiti</b>	<b>Norme di riferimento</b>
Spessore	0,8 – 0,9 mm	misurazione a mezzo calibro
Massa areica	gr/m <sup>2</sup> 450 ± 3%	UNI EN 12127:1999
Armatura	jersey	UNI 8099:1980
Resistenza alla trazione: Longitudinale: Trasversale:	≥ 155 N ≥ 100 N	UNI EN ISO 1421 :2017
Resistenza alla lacerazione: Longitudinale: Trasversale:	≥ 40 N ≥ 30 N	UNI EN ISO 4674-1 :2017 (metodo B)
Resistenza a caldo	Al termine della prova i provini non dovranno presentare peciosità, rammollimenti o indurimenti	Provini di cm 10 x 10 in stufa a 85°C per 72h consecutiva
Prova di scolorimento con agenti chimici con benzina, alcool metilico a 95° e ammoniaca a 28 Bé:	Sono tollerate lievi tracce di tintura sui tessuti impiegati per lo strofinamento	

***I coloranti da impiegare, le operazioni di tintura, quelle pre e post tintoriali devono essere tali da conferire al tessuto la tonalità, l'intensità e l'uniformità di tinta rilevabile dal campione.***

**CAPO V ETICHETTATURA.**

Sulla fodera del corpo, nella parte destra, all'altezza del petto e sopra la tasca, su ogni pantalone nella parte interna della cintura, deve essere applicata un'etichetta lunga cm 7 circa ed alta cm 4,5 circa. Detta etichetta deve riportare la scritta GUARDIA DI FINANZA, il nominativo della ditta, gli estremi del contratto di fornitura (numero e data), la taglia, la drop e la statura, la composizione fibrosa del tessuto esterno, i simboli grafici per la manutenzione dei capi, **adeguati al manufatto** e previsti dalla norma UNI EN ISO 3758:2012, il codice identificativo (invernale CA – 00924; estiva CA – 00925) nonché il numero progressivo del capo con caratteri uguali a quelli utilizzati per la scritta GUARDIA DI FINANZA. Ogni indicazione deve essere inserita in apposito campo creato sull'etichetta. I dati richiamati dall'etichetta devono essere riprodotti in nero su fondo bianco con stampa indelebile e resistente a ripetuti lavaggi a secco.



**Di seguito se ne riporta un esempio che vale a puro titolo indicativo riguardo i simboli grafici per la manutenzione, da integrare con i simboli grafici di uso e manutenzione adeguati al capo:**

**COMANDO GENERALE DELLA GUARDIA DI FINANZA**  
**IV REPARTO – Ufficio Commissariato e Armamenti**

S.T. 803/2018

“Divise di colore grigio scuro invernali ed estive per il personale maschile – divisa invernale - CA - 00924; divisa estiva - CA 00925;”

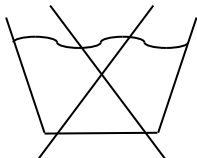
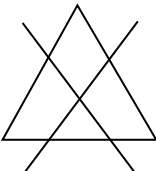
pag. 22 di 56

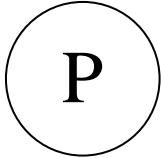
GUARDIA DI FINANZA			
DITTA		CONTRATTO	
TAGLIA	DROP	STATURA	
			
COMPOSIZIONE 100% LANA VERGINE			
NUMERO PROGRESSIVO DEL CAPO 00001			
CODICE IDENTIFICATIVO			

#### **CAPO VI IMBALLAGGIO.**

##### Per divise invernali

N. 8 divise dovranno essere inserite in bauletti verticali di cartone, completi di bastoncino porta grucce metallico, con idoneo sistema per il bloccaggio delle grucce, aventi le seguenti dimensioni: cm 75 x 65 x 110h.

##### Per divise estive

N. 10 divise dovranno essere inserite in bauletti verticali di cartone, completi di bastoncino porta grucce metallico, con idoneo sistema per il bloccaggio delle grucce, aventi le seguenti dimensioni: cm 67 x 60 x 110h.

Il bauletto dovrà essere allestito con cartone ondulato del tipo triplo ad onda “AB” avente i seguenti requisiti:

massa areica:  $g/m^2$  1050  $\pm$  8% (UNI EN ISO 536:2012);

Il bauletto dovrà essere irrobustito fissando opportunamente, lungo gli spigoli delle fasce laterali, n. 4 rispettivi rinforzi ad “L” realizzati con alcuni strati di cartone di adeguato spessore.

Il bauletto deve avere un’apertura laterale, ottenuta tagliando a metà altezza circa la facciata più grande, per agevolare l’immissione o il prelievo del manufatto.

Tutti i lembi aperti del bauletto devono essere cautelati con punti metallici di fermo e nastro adesivo gommato largo non meno di cm 5. Il nastro deve recare impresso in modo indelebile il nominativo ed eventualmente il logo della ditta fornitrice. In caso di Raggruppamento temporaneo d’imprese (RTI) il nominativo e il logo devono essere quelli della capogruppo.

Ogni divisa deve essere corredata da una gruccia rigida con fermo, sagomata alle spalle in modo da assicurare una perfetta conservazione dell’indumento e del pantalone avente le seguenti caratteristiche:

Materia prima: polistirolo non rigenerato antiurto;

Gancio metallico girevole: in acciaio zincato da mm 3,8 x 105;

Colore: nero.

**COMANDO GENERALE DELLA GUARDIA DI FINANZA**  
**IV REPARTO – Ufficio Commissariato e Armamenti**

S.T. 803/2018

“Divise di colore grigio scuro invernali ed estive per il personale maschile – divisa invernale - CA - 00924; divisa estiva - CA 00925;”

pag. 23 di 56

**Misure:**

- misura totale mm 500;
- spessore spalla mm 51;
- spessore medio mm 2;
- spessore asta portapantalone con fermo mm 12;
- ingombro asta mm 370;
- utile asta mm 340.

**Pesi:**

- peso totale g 83;
- peso gancio g 15.

Collaudo del peso di tenuta: kg 10

Qualora contrattualmente previsto, il secondo pantalone deve essere corredato da una gruccia di plastica rigida, con gancio metallico e traverso ferma pantaloni avente le seguenti caratteristiche:

- Materia prima: polistirolo non rigenerato antiurto;
- Gancio metallico girevole: in acciaio zincato da mm 3,8 x 105;
- Colore: nero;
- Misure:
  - misura totale mm 360;
  - spessore medio mm 2;
  - spessore asta portapantalone con fermo mm 11;
  - utile asta mm 330.
- Pesi:
  - Peso totale g 55;
  - Peso gancio g 15:
- Collaudo del peso di tenuta: kg 5.

Il manufatto è posto in un sacchetto copriabito realizzato in tessuto non tessuto in polipropilene di g/m<sup>2</sup> 75 circa, di colore grigio chiaro. Tale sacchetto è dotato di un occhiello in metallo ottonato al centro in basso per consentire l'aggancio alla gruccia e di due bottoni automatici (maschio e femmina) ai quattro angoli per consentire l'unione dei lati durante il trasposto. Il porta-abiti è completato da una semi-profilatura superiore (fino all'altezza del bordo manico) in colore giallo.

Il porta-abiti reca sul davanti, al centro un'apertura chiusa con cerniera lampo ed in alto, sul lato sinistro, il fregio del Corpo di altezza cm 9 circa e larghezza cm 4,5 circa racchiuso in un riquadro e al di sotto di questo la scritta "DIVISA INVERNALE/DIVISA ESTIVA" a seconda del manufatto contenuto con caratteri Geneva Regular di altezza cm 3 circa, impresso con procedimento serigrafico in colore scuro.

Esternamente, sulla parte sinistra del porta – abiti, all'altezza del fregio del Corpo, deve essere cucita un'etichetta in tessuto o similare riportante le seguenti indicazioni:

- GUARDIA di FINANZA;
- nominativo della ditta fornitrice (o capogruppo in caso di R.T.I.);
- estremi del contratto (numero e data);
- tipo del manufatto (divisa invernale o estiva per il personale maschile);
- numero progressivo del capo;
- indicazione completa della taglia;
- codice identificativo.

<b>COMANDO GENERALE DELLA GUARDIA DI FINANZA</b> <b>IV REPARTO – Ufficio Commissariato e Armamenti</b>		
S.T. 803/2018	“Divise di colore grigio scuro invernali ed estive per il personale maschile – divisa invernale - CA - 00924; divisa estiva - CA 00925;”	pag. 24 di 56

Eventuali rimanenze di capi dovranno essere immesse in modo omogeneo (divise invernali/divise estive) in un unico bauletto in cui saranno apposte le indicazioni delle taglie contenute.

All'esterno dei bauletti dovranno essere riportate le seguenti indicazioni:

- GUARDIA di FINANZA;
- nominativo della ditta fornitrice (o capogruppo in caso di R.T.I.);
- estremi del contratto (numero e data);
- tipo del manufatto (divisa invernale o estiva per il personale maschile);
- numero progressivo del capo;
- indicazione completa della taglia;
- codice identificativo.

L'Amministrazione si riserva di richiedere che le procedure di collaudo siano effettuate con approntamento della fornitura su strutture tubolari: manufatti inseriti nell'imballaggio sacchetto tessuto non tessuto di cui sopra, appesi ed ordinati secondo numero progressivo (quindi senza l'uso del bauletto di cartone).

#### **CAPO VII VARIE.**

Le dimensioni del capo confezionato dovranno corrispondere a quelle stabilite nello specchio delle misure, con una tolleranza di cm  $\pm$  1.

I manufatti scuciti nelle singole parti dovranno corrispondere alle relative modellazioni in carta.

**COMANDO GENERALE DELLA GUARDIA DI FINANZA  
IV REPARTO – Ufficio Commissariato e Armamenti**

S.T. 803/2018

“Divise di colore grigio scuro invernali ed estive per il personale maschile – divisa invernale - CA - 00924; divisa estiva - CA 00925;”

pag. 25 di 56

**ALLEGATO “A”**

ARMATURA CORDELLINO USATA PREVALENTEMENTE PER FORNITURE MILITARI

RITTO X ROVESCIO

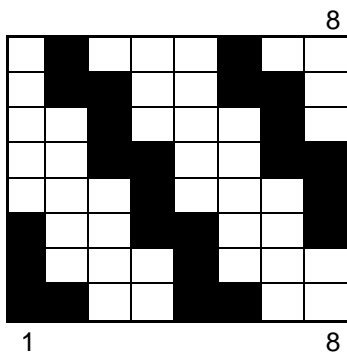

RITTO X RITTO

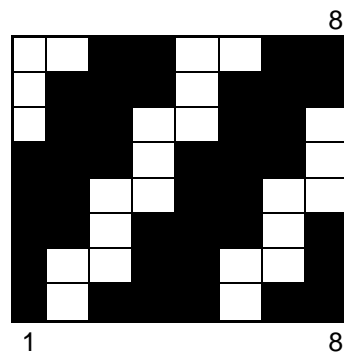

**NOTE:**

Le due armature sono identiche come risultato finale sul tessuto e sono utilizzate alternativamente in funzione della geometria con la quale è stato progettato il telaio su cui si va a tessere.

RILEVAMENTO MISURA GIUBBA

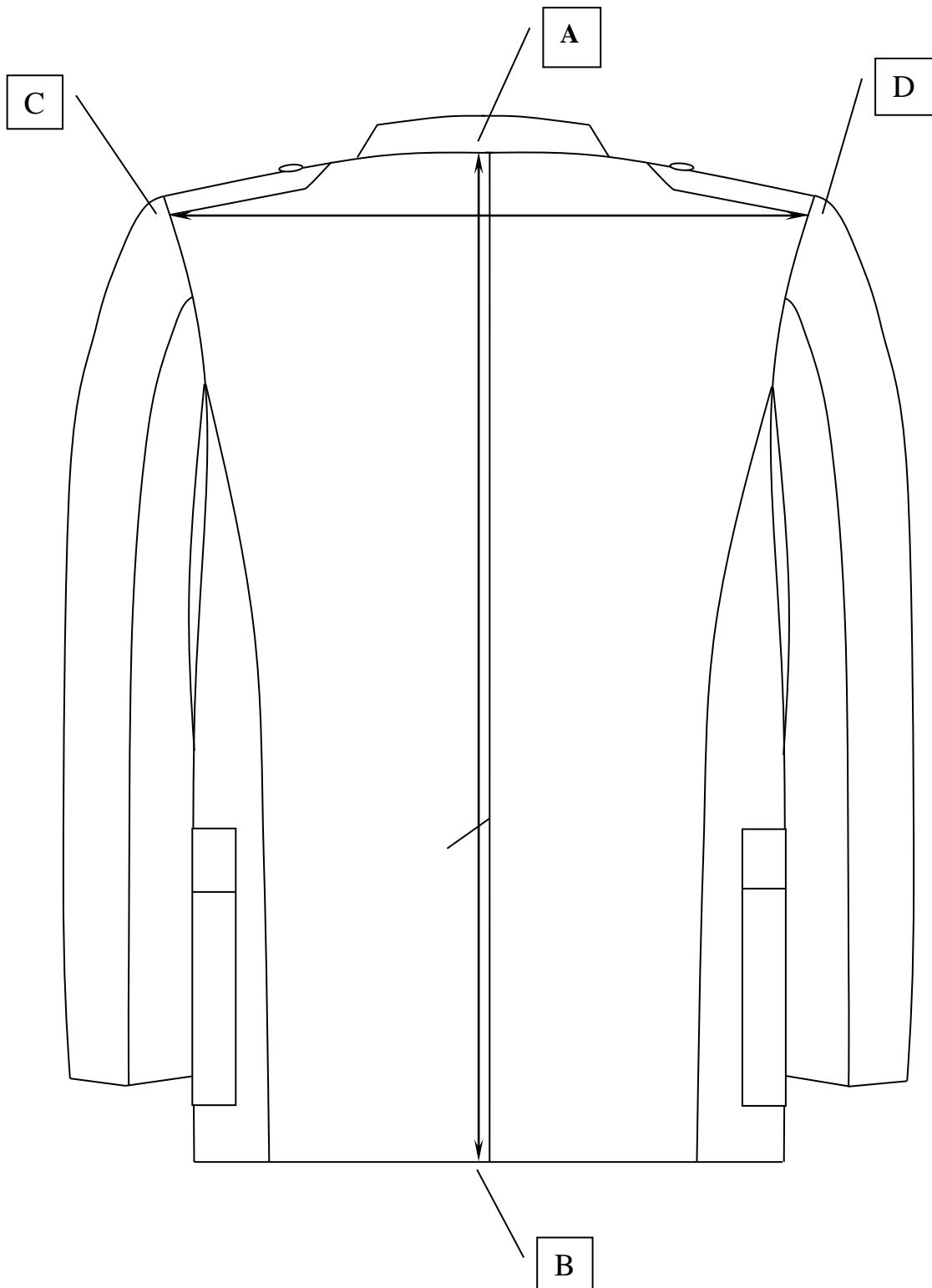

**COMANDO GENERALE DELLA GUARDIA DI FINANZA  
IV REPARTO – Ufficio Commissariato e Armamenti**

S.T. 803/2018

“Divise di colore grigio scuro invernali ed estive per il personale maschile – divisa invernale - CA - 00924; divisa estiva - CA 00925;”

pag. 27 di 56

A-B = Lunghezza giubba dalla attaccatura del bavero al fondo

C-D = Larghezza spalla misurata al margine posteriore della spallina

RILEVAMENTO MISURA GIUBBA

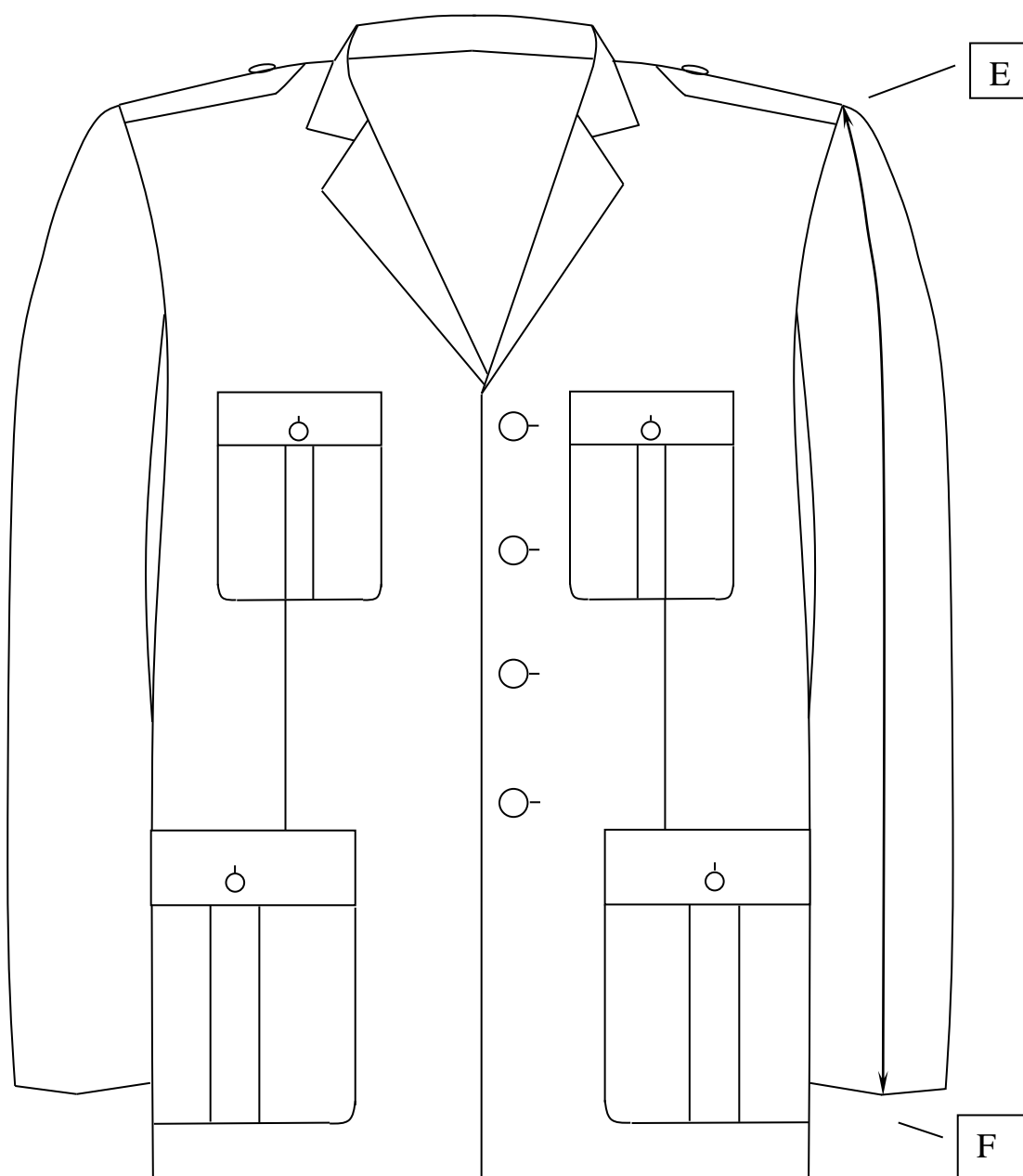

E-F = Lunghezza manica dall'attaccatura della spalla al fondo

**COMANDO GENERALE DELLA GUARDIA DI FINANZA  
IV REPARTO – Ufficio Commissariato e Armamenti**

S.T. 803/2018

“Divise di colore grigio scuro invernali ed estive per il personale maschile – divisa invernale - CA - 00924; divisa estiva - CA 00925;”

pag. 28 di 56

RILEVAMENTO MISURA GIUBBA

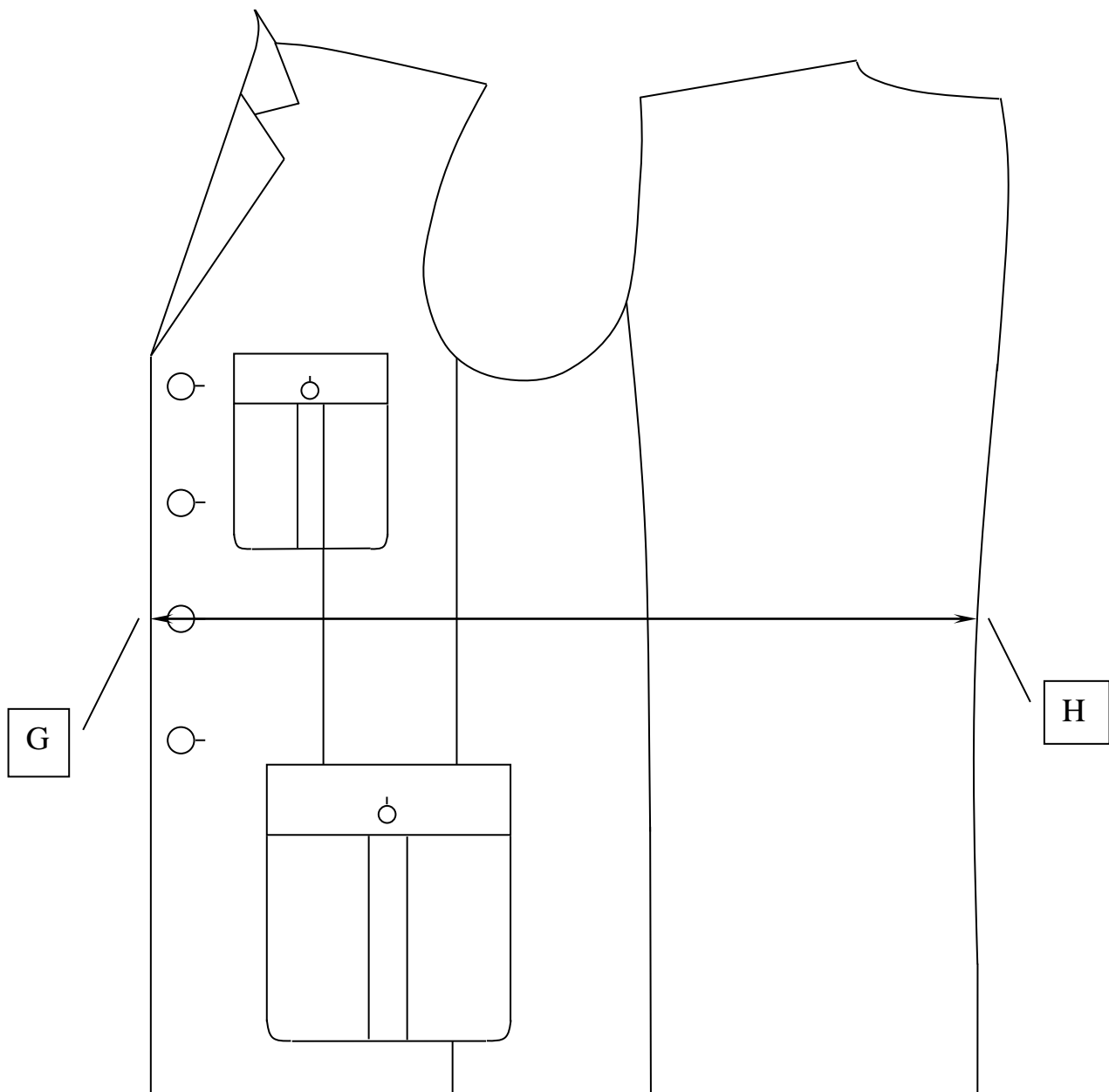

G – H = Ampiezza vita dal centro dietro al margine davanti 3<sup>a</sup> asola

**COMANDO GENERALE DELLA GUARDIA DI FINANZA  
IV REPARTO – Ufficio Commissariato e Armamenti**

S.T. 803/2018

“Divise di colore grigio scuro invernali ed estive per il personale maschile – divisa invernale - CA - 00924; divisa estiva - CA 00925;”

pag. 29 di 56

RILEVAMENTO MISURA PANTALONE

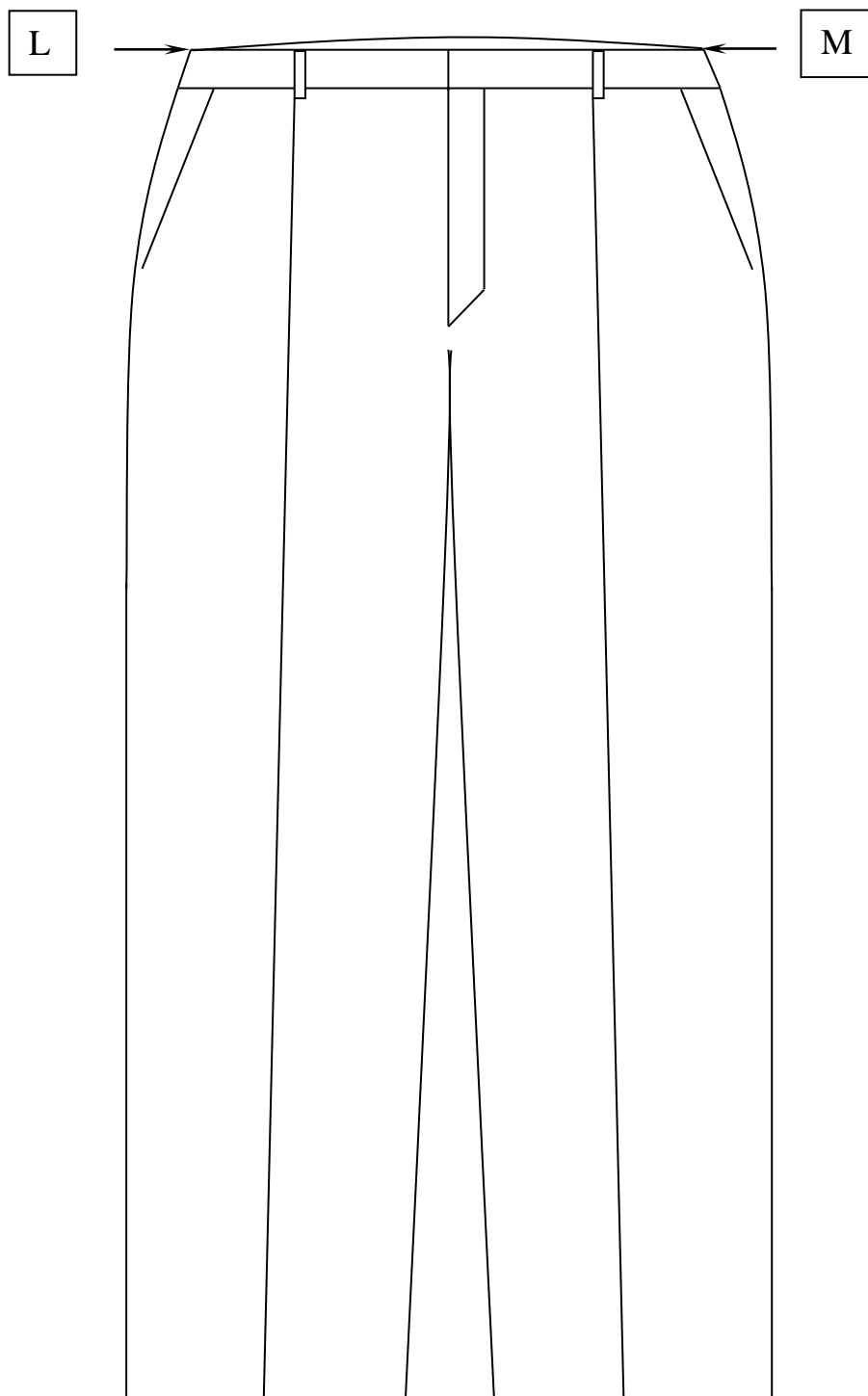

L – M = Semivita a pantalone abbottonato punto fine cintura

**COMANDO GENERALE DELLA GUARDIA DI FINANZA  
IV REPARTO – Ufficio Commissariato e Armamenti**

S.T. 803/2018

“Divise di colore grigio scuro invernali ed estive per il personale maschile – divisa invernale - CA - 00924; divisa estiva - CA 00925;”

pag. 30 di 56

RILEVAMENTO MISURA PANTALONE

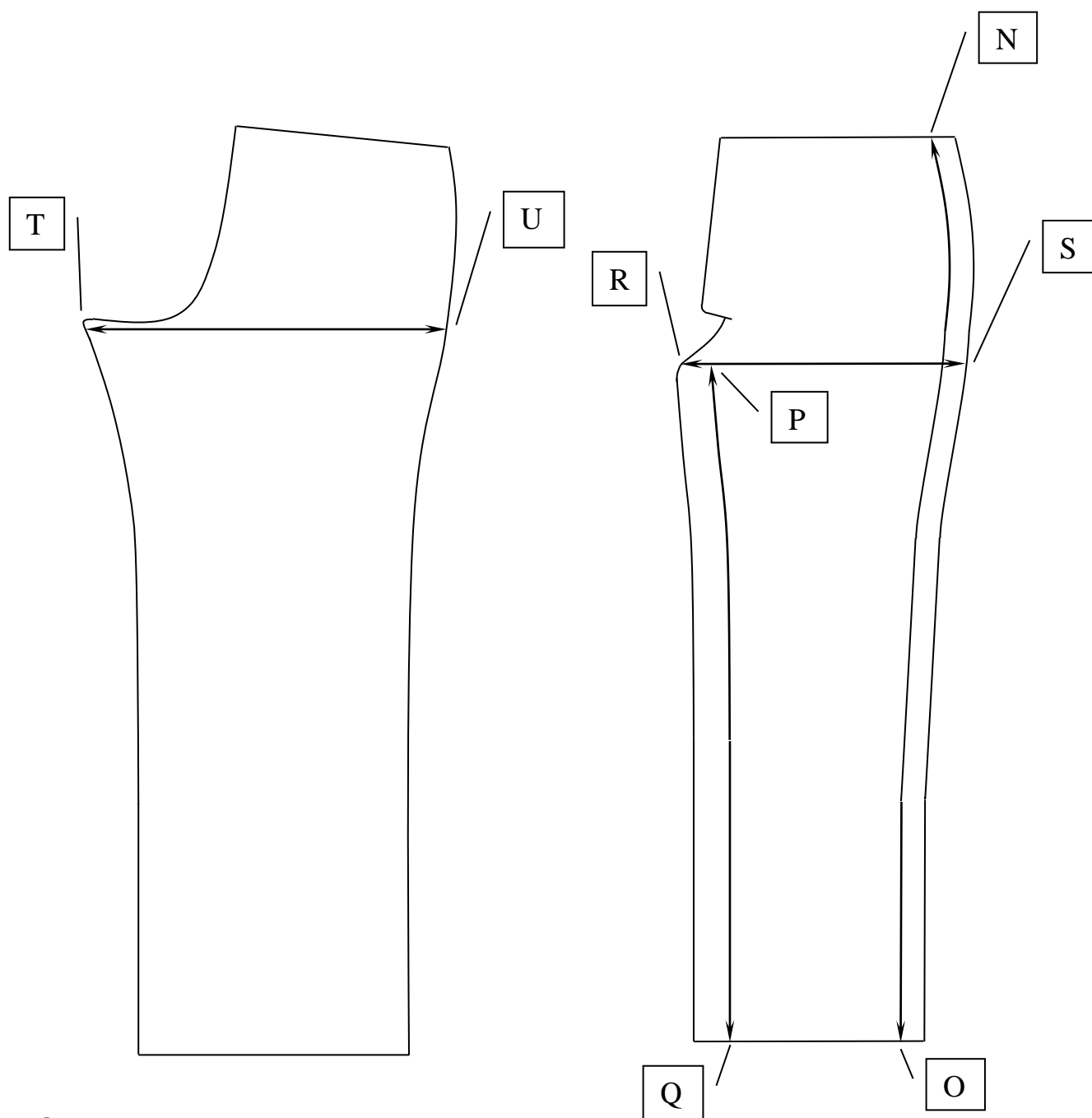

N – O = Lunghezza esterna gamba escluso cintura

P – Q = Lunghezza interna

R – S = Larghezza davanti punto inforcatura

T – U = Larghezza dietro punto inforcatura

**COMANDO GENERALE DELLA GUARDIA DI FINANZA  
IV REPARTO – Ufficio Commissariato e Armamenti**

S.T. 803/2018	“Divise di colore grigio scuro invernali ed estive per il personale maschile – divisa invernale - CA - 00924; divisa estiva - CA 00925;”	pag. 31 di 56
---------------	--	---------------

**SPECCHIO DELLE MISURE DELLA GIUBBA**

*DROP 2*

Stature indicative

*Corto* cm 160/172

*Regolare* cm 165/178

*Lungo* cm 171/183

*Extra Lungo* cm 177/190

“TORACE” TAGLIE	44				46				48				50				52			
	C	R	L	XL	C	R	L	XL	C	R	L	XL	C	R	L	XL	C	R	L	XL
STATURE	162	167	173	180	163	168	174	181	166	171	177	184	167	172	178	185	168	173	179	186
Lunghezza stature	71,5	74	77	80,5	72	74,5	77,5	81	73,5	76	79	82,5	74	76,5	79,5	83	74,5	77	80	83,5
Lunghezza giubba dalla attaccatura del bavero al fondo	58,8	60,8	63,3	66,3	59,7	61,7	64,2	67,2	60,6	62,6	65,1	68,1	61	63	65,5	68,5	61,4	63,4	65,9	68,9
Lunghezza manica dalla attaccatura della spalla al fondo	45,6	45,6	45,6	45,6	46,8	46,8	46,8	46,8	48	48	48	48	49,2	49,2	49,2	49,2	50,4	50,4	50,4	50,4
Larghezza spalla misurata al margine posteriore della spallina	52	52	52	52	54	54	54	54	56	56	56	56	58	58	58	58	60	60	60	60
Ampiezza vita dal centro dietro al margine davanti direzione terza asola																				

**COMANDO GENERALE DELLA GUARDIA DI FINANZA  
IV REPARTO – Ufficio Commissariato e Armamenti**

S.T. 803/2018 “Divise di colore grigio scuro invernali ed estive per il personale maschile – divisa invernale - CA - 00924; divisa estiva - CA 00925;” pag. 32 di 56

**SPECCHIO DELLE MISURE DELLA GIUBBA**

*DROP 2*

*Stature indicative*

*Corto cm 160/172  
Regolare cm 165/178  
Lungo cm 171/183  
Extra Lungo cm 177/190*

“TORACE” TAGLIE	54				56				58				60				62			
	C	R	L	XL	C	R	L	XL	C	R	L	XL	C	R	L	XL	C	R	L	XL
STATURE	<b>169</b>	<b>174</b>	<b>180</b>	<b>187</b>	<b>170</b>	<b>175</b>	<b>181</b>	<b>188</b>	<b>170</b>	<b>176</b>	<b>181</b>	<b>188</b>	<b>171</b>	<b>176</b>	<b>181</b>	<b>188</b>	<b>172</b>	<b>177</b>	<b>182</b>	<b>189</b>
Lunghezza stature	<b>75</b>	<b>77,5</b>	<b>80,5</b>	<b>84</b>	<b>75,5</b>	<b>78</b>	<b>81</b>	<b>84,5</b>	<b>76</b>	<b>78,5</b>	<b>81,5</b>	<b>85</b>	<b>76,5</b>	<b>79</b>	<b>82</b>	<b>85,5</b>	<b>77</b>	<b>79,5</b>	<b>82,5</b>	<b>86</b>
Lunghezza giubba dalla attaccatura del bavero al fondo																				
Lunghezza manica dalla attaccatura della spalla al fondo	<b>61,8</b>	<b>63,8</b>	<b>66,3</b>	<b>69,3</b>	<b>62,2</b>	<b>64,2</b>	<b>66,7</b>	<b>69,7</b>	<b>62,6</b>	<b>64,6</b>	<b>67,1</b>	<b>70,1</b>	<b>63</b>	<b>65</b>	<b>67,5</b>	<b>70,5</b>	<b>63,4</b>	<b>65,4</b>	<b>67,9</b>	<b>70,9</b>
Larghezza spalla misurata al margine posteriore della spallina	<b>51,6</b>	<b>51,6</b>	<b>51,6</b>	<b>51,6</b>	<b>52,8</b>	<b>52,8</b>	<b>52,8</b>	<b>52,8</b>	<b>54</b>	<b>54</b>	<b>54</b>	<b>54</b>	<b>55,2</b>	<b>55,2</b>	<b>55,2</b>	<b>55,2</b>	<b>56,4</b>	<b>56,4</b>	<b>56,4</b>	<b>56,4</b>
Ampiezza vita dal centro dietro al margine davanti direzione terza asola	<b>62</b>	<b>62</b>	<b>62</b>	<b>62</b>	<b>64</b>	<b>64</b>	<b>64</b>	<b>64</b>	<b>66</b>	<b>66</b>	<b>66</b>	<b>66</b>	<b>68</b>	<b>68</b>	<b>68</b>	<b>68</b>	<b>70</b>	<b>70</b>	<b>70</b>	<b>70</b>

**COMANDO GENERALE DELLA GUARDIA DI FINANZA  
IV REPARTO – Ufficio Commissariato e Armamenti**

S.T. 803/2018	“Divise di colore grigio scuro invernali ed estive per il personale maschile – divisa invernale - CA - 00924; divisa estiva - CA 00925;”	pag. 33 di 56
---------------	--	---------------

**SPECCHIO DELLE MISURE DELLA GIUBBA**

*DROP 2*

Stature indicative

<i>Corto</i>	<i>cm 160/172</i>
<i>Regolare</i>	<i>cm 165/178</i>
<i>Lungo</i>	<i>cm 171/183</i>
<i>Extra Lungo</i>	<i>cm 177/190</i>

“TORACE” TAGLIE	64			
STATURE	C	R	L	XL
Lunghezza stature	<b>172</b>	<b>178</b>	<b>183</b>	<b>190</b>
Lunghezza giubba dalla attaccatura del bavero al fondo	<b>77,5</b>	<b>80</b>	<b>83</b>	<b>86,5</b>
Lunghezza manica dalla attaccatura della spalla al fondo	<b>63,8</b>	<b>65,8</b>	<b>68,3</b>	<b>71,3</b>
Larghezza spalla misurata al margine posteriore della spallina	<b>57,6</b>	<b>57,6</b>	<b>57,6</b>	<b>57,6</b>
Ampiezza vita dal centro dietro al margine davanti direzione terza asola	<b>72</b>	<b>72</b>	<b>72</b>	<b>72</b>

**COMANDO GENERALE DELLA GUARDIA DI FINANZA  
IV REPARTO – Ufficio Commissariato e Armamenti**

S.T. 803/2018 “Divise di colore grigio scuro invernali ed estive per il personale maschile – divisa invernale - CA - 00924; divisa estiva - CA 00925;” pag. 34 di 56

**SPECCHIO DELLE MISURE DELLA GIUBBA**

*DROP 4*

Stature indicative

*Corto* cm 160/172  
*Regolare* cm 165/178  
*Lungo* cm 171/183  
*Extra Lungo* cm 177/190

“TORACE” TAGLIE	44				46				48				50				52			
	C	R	L	XL	C	R	L	XL	C	R	L	XL	C	R	L	XL	C	R	L	XL
STATURE	<b>160</b>	<b>165</b>	<b>171</b>	<b>178</b>	<b>163</b>	<b>168</b>	<b>174</b>	<b>181</b>	<b>166</b>	<b>171</b>	<b>177</b>	<b>184</b>	<b>167</b>	<b>172</b>	<b>178</b>	<b>185</b>	<b>168</b>	<b>173</b>	<b>179</b>	<b>186</b>
Lunghezza stature	<b>71</b>	<b>73,5</b>	<b>76,5</b>	<b>80</b>	<b>72,5</b>	<b>75</b>	<b>78</b>	<b>81,5</b>	<b>74</b>	<b>76,5</b>	<b>79,5</b>	<b>83</b>	<b>74,5</b>	<b>77</b>	<b>80</b>	<b>83,5</b>	<b>75</b>	<b>77,5</b>	<b>80,5</b>	<b>84</b>
Lunghezza giubba dalla attaccatura del bavero al fondo																				
Lunghezza manica dalla attaccatura della spalla al fondo	<b>58,8</b>	<b>60,8</b>	<b>63,3</b>	<b>66,3</b>	<b>59,7</b>	<b>61,7</b>	<b>64,2</b>	<b>67,2</b>	<b>60,6</b>	<b>62,6</b>	<b>65,1</b>	<b>68,1</b>	<b>61</b>	<b>63</b>	<b>65,5</b>	<b>68,5</b>	<b>61,4</b>	<b>63,4</b>	<b>65,9</b>	<b>68,9</b>
Larghezza spalla misurata al margine posteriore della spallina	<b>45</b>	<b>45</b>	<b>45</b>	<b>45</b>	<b>46,2</b>	<b>46,2</b>	<b>46,2</b>	<b>46,2</b>	<b>47,4</b>	<b>47,4</b>	<b>47,4</b>	<b>47,4</b>	<b>48,6</b>	<b>48,6</b>	<b>48,6</b>	<b>48,6</b>	<b>49,8</b>	<b>49,8</b>	<b>49,8</b>	<b>49,8</b>
Ampiezza vita dal centro dietro al margine davanti direzione terza asola	<b>50</b>	<b>50</b>	<b>50</b>	<b>50</b>	<b>52</b>	<b>52</b>	<b>52</b>	<b>52</b>	<b>54</b>	<b>54</b>	<b>54</b>	<b>54</b>	<b>56</b>	<b>56</b>	<b>56</b>	<b>56</b>	<b>58</b>	<b>58</b>	<b>58</b>	<b>58</b>

**COMANDO GENERALE DELLA GUARDIA DI FINANZA  
IV REPARTO – Ufficio Commissariato e Armamenti**

S.T. 803/2018 “Divise di colore grigio scuro invernali ed estive per il personale maschile – divisa invernale - CA - 00924; divisa estiva - CA 00925;” pag. 35 di 56

**SPECCHIO DELLE MISURE DELLA GIUBBA**

*DROP 4*

*Stature indicative*

*Corto* cm 160/172  
*Regolare* cm 165/178  
*Lungo* cm 171/183  
*Extra Lungo* cm 177/190

“TORACE” TAGLIE	54				56				58				60				62			
	C	R	L	XL	C	R	L	XL	C	R	L	XL	C	R	L	XL	C	R	L	XL
STATURE	<b>169</b>	<b>174</b>	<b>180</b>	<b>187</b>	<b>170</b>	<b>175</b>	<b>181</b>	<b>188</b>	<b>170</b>	<b>176</b>	<b>181</b>	<b>188</b>	<b>170</b>	<b>176</b>	<b>181</b>	<b>188</b>	<b>171</b>	<b>177</b>	<b>182</b>	<b>189</b>
Lunghezza stature	<b>75,5</b>	<b>78</b>	<b>81</b>	<b>84,5</b>	<b>76</b>	<b>78,5</b>	<b>81,5</b>	<b>85</b>	<b>76,5</b>	<b>79</b>	<b>82</b>	<b>85,5</b>	<b>77</b>	<b>79,5</b>	<b>82,5</b>	<b>86</b>	<b>77,5</b>	<b>80</b>	<b>83</b>	<b>86,5</b>
Lunghezza giubba dalla attaccatura del bavero al fondo	<b>61,8</b>	<b>63,8</b>	<b>66,3</b>	<b>69,3</b>	<b>62,2</b>	<b>64,2</b>	<b>66,7</b>	<b>69,7</b>	<b>62,6</b>	<b>64,6</b>	<b>67,1</b>	<b>70,1</b>	<b>63</b>	<b>65</b>	<b>67,5</b>	<b>70,5</b>	<b>63,4</b>	<b>65,4</b>	<b>67,9</b>	<b>70,9</b>
Lunghezza manica dalla attaccatura della spalla al fondo	<b>51</b>	<b>51</b>	<b>51</b>	<b>51</b>	<b>52,2</b>	<b>52,2</b>	<b>52,2</b>	<b>52,2</b>	<b>53,4</b>	<b>53,4</b>	<b>53,4</b>	<b>53,4</b>	<b>54,6</b>	<b>54,6</b>	<b>54,6</b>	<b>54,6</b>	<b>55,8</b>	<b>55,8</b>	<b>55,8</b>	<b>55,8</b>
Larghezza spalla misurata al margine posteriore della spallina	<b>60</b>	<b>60</b>	<b>60</b>	<b>60</b>	<b>62</b>	<b>62</b>	<b>62</b>	<b>62</b>	<b>64</b>	<b>64</b>	<b>64</b>	<b>64</b>	<b>66</b>	<b>66</b>	<b>66</b>	<b>66</b>	<b>68</b>	<b>68</b>	<b>68</b>	<b>68</b>
Ampiezza vita dal centro dietro al margine davanti direzione terza asola	<b>60</b>	<b>60</b>	<b>60</b>	<b>60</b>	<b>62</b>	<b>62</b>	<b>62</b>	<b>62</b>	<b>64</b>	<b>64</b>	<b>64</b>	<b>64</b>	<b>66</b>	<b>66</b>	<b>66</b>	<b>66</b>	<b>68</b>	<b>68</b>	<b>68</b>	<b>68</b>

<b>COMANDO GENERALE DELLA GUARDIA DI FINANZA IV REPARTO – Ufficio Commissariato e Armamenti</b>		
S.T. 803/2018	“Divise di colore grigio scuro invernali ed estive per il personale maschile – divisa invernale - CA - 00924; divisa estiva - CA 00925;”	pag. 36 di 56

**SPECCHIO DELLE MISURE DELLA GIUBBA**

*DROP 4*

Stature indicative

<i>Corto</i>	<i>cm 160/172</i>
<i>Regolare</i>	<i>cm 165/178</i>
<i>Lungo</i>	<i>cm 171/183</i>
<i>Extra Lungo</i>	<i>cm 177/190</i>

“TORACE” TAGLIE	64			
STATURE	C	R	L	XL
Lunghezza stature	<b>172</b>	<b>178</b>	<b>183</b>	<b>190</b>
Lunghezza giubba dalla attaccatura del bavero al fondo	<b>78</b>	<b>80,5</b>	<b>83,5</b>	<b>87</b>
Lunghezza manica dalla attaccatura della spalla al fondo	<b>63,8</b>	<b>65,8</b>	<b>68,3</b>	<b>71,3</b>
Larghezza spalla misurata al margine posteriore della spallina	<b>57</b>	<b>57</b>	<b>57</b>	<b>57</b>
Ampiezza vita dal centro dietro al margine davanti direzione terza asola	<b>70</b>	<b>70</b>	<b>70</b>	<b>70</b>

**COMANDO GENERALE DELLA GUARDIA DI FINANZA  
IV REPARTO – Ufficio Commissariato e Armamenti**

S.T. 803/2018 “Divise di colore grigio scuro invernali ed estive per il personale maschile – divisa invernale - CA - 00924; divisa estiva - CA 00925;” pag. 37 di 56

**SPECCHIO DELLE MISURE DELLA GIUBBA**

*DROP 6*

Stature indicative

*Corto* cm 160/172  
*Regolare* cm 165/178  
*Lungo* cm 171/183  
*Extra Lungo* cm 177/190

“TORACE” TAGLIE	44				46				48				50				52			
	C	R	L	XL	C	R	L	XL	C	R	L	XL	C	R	L	XL	C	R	L	XL
STATURE	<b>160</b>	<b>165</b>	<b>171</b>	<b>177</b>	<b>163</b>	<b>168</b>	<b>174</b>	<b>180</b>	<b>166</b>	<b>171</b>	<b>177</b>	<b>183</b>	<b>167</b>	<b>172</b>	<b>178</b>	<b>184</b>	<b>168</b>	<b>173</b>	<b>179</b>	<b>185</b>
Lunghezza stature	<b>71</b>	<b>73,5</b>	<b>76,5</b>	<b>79,5</b>	<b>72,5</b>	<b>75</b>	<b>78</b>	<b>81</b>	<b>74</b>	<b>76,5</b>	<b>79,5</b>	<b>82,5</b>	<b>74,5</b>	<b>77</b>	<b>80</b>	<b>83</b>	<b>75</b>	<b>77,5</b>	<b>80,5</b>	<b>83,5</b>
Lunghezza giubba dalla attaccatura del bavero al fondo	<b>71</b>	<b>73,5</b>	<b>76,5</b>	<b>79,5</b>	<b>72,5</b>	<b>75</b>	<b>78</b>	<b>81</b>	<b>74</b>	<b>76,5</b>	<b>79,5</b>	<b>82,5</b>	<b>74,5</b>	<b>77</b>	<b>80</b>	<b>83</b>	<b>75</b>	<b>77,5</b>	<b>80,5</b>	<b>83,5</b>
Lunghezza manica dalla attaccatura della spalla al fondo	<b>58,8</b>	<b>60,8</b>	<b>63,3</b>	<b>65,8</b>	<b>59,7</b>	<b>61,7</b>	<b>64,2</b>	<b>66,7</b>	<b>60,6</b>	<b>62,6</b>	<b>65,1</b>	<b>67,6</b>	<b>61</b>	<b>63</b>	<b>65,5</b>	<b>68,5</b>	<b>61,4</b>	<b>63,4</b>	<b>65,9</b>	<b>68,9</b>
Larghezza spalla misurata al marginie posteriore della spallina	<b>44,4</b>	<b>44,4</b>	<b>44,4</b>	<b>44,4</b>	<b>45,6</b>	<b>45,6</b>	<b>45,6</b>	<b>45,6</b>	<b>46,8</b>	<b>46,8</b>	<b>46,8</b>	<b>46,8</b>	<b>48</b>	<b>48</b>	<b>48</b>	<b>48</b>	<b>49,2</b>	<b>49,2</b>	<b>49,2</b>	<b>49,2</b>
Ampiezza vita dal centro dietro al margine davanti direzione terza asola	<b>48</b>	<b>48</b>	<b>48</b>	<b>48</b>	<b>50</b>	<b>50</b>	<b>50</b>	<b>50</b>	<b>52</b>	<b>52</b>	<b>52</b>	<b>52</b>	<b>54</b>	<b>54</b>	<b>54</b>	<b>54</b>	<b>56</b>	<b>56</b>	<b>56</b>	<b>56</b>

**COMANDO GENERALE DELLA GUARDIA DI FINANZA  
IV REPARTO – Ufficio Commissariato e Armamenti**

S.T. 803/2018	“Divise di colore grigio scuro invernali ed estive per il personale maschile – divisa invernale - CA - 00924; divisa estiva - CA 00925;”	pag. 38 di 56
---------------	--	---------------

**SPECCHIO DELLE MISURE DELLA GIUBBA**

*DROP 6*

*Stature indicative*

*Corto cm 160/172*

*Regolare cm 165/178*

*Lungo cm 171/183*

*Extra Lungo cm 177/190*

“TORACE” TAGLIE	54				56				58				60				62			
	C	R	L	XL	C	R	L	XL	C	R	L	XL	C	R	L	XL	C	R	L	XL
STATURE	<b>169</b>	<b>174</b>	<b>180</b>	<b>186</b>	<b>170</b>	<b>175</b>	<b>181</b>	<b>187</b>	<b>170</b>	<b>176</b>	<b>181</b>	<b>187</b>	<b>170</b>	<b>176</b>	<b>181</b>	<b>187</b>	<b>171</b>	<b>177</b>	<b>182</b>	<b>189</b>
Lunghezza stature	<b>75,5</b>	<b>78</b>	<b>81</b>	<b>84</b>	<b>76</b>	<b>78,5</b>	<b>81,5</b>	<b>84,5</b>	<b>76,5</b>	<b>79</b>	<b>82</b>	<b>85</b>	<b>77</b>	<b>79,5</b>	<b>82,5</b>	<b>85,5</b>	<b>77,5</b>	<b>80</b>	<b>83</b>	<b>86</b>
Lunghezza giubba dalla attaccatura del bavero al fondo	<b>75,5</b>	<b>78</b>	<b>81</b>	<b>84</b>	<b>76</b>	<b>78,5</b>	<b>81,5</b>	<b>84,5</b>	<b>76,5</b>	<b>79</b>	<b>82</b>	<b>85</b>	<b>77</b>	<b>79,5</b>	<b>82,5</b>	<b>85,5</b>	<b>77,5</b>	<b>80</b>	<b>83</b>	<b>86</b>
Lunghezza manica dalla attaccatura della spalla al fondo	<b>61,8</b>	<b>63,8</b>	<b>66,3</b>	<b>68,8</b>	<b>62,2</b>	<b>64,2</b>	<b>66,7</b>	<b>69,2</b>	<b>62,6</b>	<b>64,6</b>	<b>67,1</b>	<b>69,6</b>	<b>63</b>	<b>65</b>	<b>67,5</b>	<b>70</b>	<b>63,4</b>	<b>65,4</b>	<b>67,9</b>	<b>70,4</b>
Larghezza spalla misurata al margine posteriore della spallina	<b>50,4</b>	<b>50,4</b>	<b>50,4</b>	<b>50,4</b>	<b>51,6</b>	<b>51,6</b>	<b>51,6</b>	<b>51,6</b>	<b>52,8</b>	<b>52,8</b>	<b>52,8</b>	<b>52,8</b>	<b>54</b>	<b>54</b>	<b>54</b>	<b>54</b>	<b>55,2</b>	<b>55,2</b>	<b>55,2</b>	<b>55,2</b>
Ampiezza vita dal centro dietro al margine davanti direzione terza asola	<b>58</b>	<b>58</b>	<b>58</b>	<b>58</b>	<b>60</b>	<b>60</b>	<b>60</b>	<b>60</b>	<b>62</b>	<b>62</b>	<b>62</b>	<b>62</b>	<b>64</b>	<b>64</b>	<b>64</b>	<b>64</b>	<b>66</b>	<b>66</b>	<b>66</b>	<b>66</b>

**COMANDO GENERALE DELLA GUARDIA DI FINANZA  
IV REPARTO – Ufficio Commissariato e Armamenti**

S.T. 803/2018	“Divise di colore grigio scuro invernali ed estive per il personale maschile – divisa invernale - CA - 00924; divisa estiva - CA 00925;”	pag. 39 di 56
---------------	--	---------------

**SPECCHIO DELLE MISURE DELLA GIUBBA**

*DROP 6*

Stature indicative

*Corto* cm 160/172  
*Regolare* cm 165/178  
*Lungo* cm 171/183  
*Extra Lungo* cm 177/190

“TORACE” TAGLIE	64			
STATURE	C	R	L	XL
Lunghezza stature	172	178	183	190
Lunghezza giubba dalla attaccatura del bavero al fondo	78	80,5	83,5	86,5
Lunghezza manica dalla attaccatura della spalla al fondo	63,8	65,8	68,3	70,8
Larghezza spalla misurata al margine posteriore della spallina	56,4	56,4	56,4	56,4
Ampiezza vita dal centro dietro al margine davanti direzione terza asola	68	68	68	68

**COMANDO GENERALE DELLA GUARDIA DI FINANZA  
IV REPARTO – Ufficio Commissariato e Armamenti**

S.T. 803/2018 “Divise di colore grigio scuro invernali ed estive per il personale maschile – divisa invernale - CA - 00924; divisa estiva - CA 00925;” pag. 40 di 56

**SPECCHIO DELLE MISURE DELLA GIUBBA**

*DROP 8*

Stature indicative

*Corto* cm 160/172  
*Regolare* cm 165/178  
*Lungo* cm 171/183  
*Extra Lungo* cm 177/190

“TORACE” TAGLIE	44				46				48				50				52			
	C	R	L	XL	C	R	L	XL	C	R	L	XL	C	R	L	XL	C	R	L	XL
STATURE	<b>160</b>	<b>165</b>	<b>171</b>	<b>177</b>	<b>163</b>	<b>168</b>	<b>174</b>	<b>180</b>	<b>166</b>	<b>171</b>	<b>177</b>	<b>183</b>	<b>167</b>	<b>172</b>	<b>178</b>	<b>184</b>	<b>168</b>	<b>173</b>	<b>179</b>	<b>186</b>
Lunghezza stature	<b>71</b>	<b>73,5</b>	<b>76,5</b>	<b>79,5</b>	<b>72,5</b>	<b>75</b>	<b>78</b>	<b>81</b>	<b>74</b>	<b>76,5</b>	<b>79,5</b>	<b>82,5</b>	<b>74,5</b>	<b>77</b>	<b>80</b>	<b>83</b>	<b>75</b>	<b>77,5</b>	<b>80,5</b>	<b>83,5</b>
Lunghezza giubba dalla attaccatura del bavero al fondo																				
Lunghezza manica dalla attaccatura della spalla al fondo	<b>58,8</b>	<b>60,8</b>	<b>63,3</b>	<b>65,8</b>	<b>59,7</b>	<b>61,7</b>	<b>64,2</b>	<b>66,7</b>	<b>60,6</b>	<b>62,6</b>	<b>65,1</b>	<b>67,6</b>	<b>61</b>	<b>63</b>	<b>65,5</b>	<b>68,5</b>	<b>61,4</b>	<b>63,4</b>	<b>65,9</b>	<b>68,9</b>
Larghezza spalla misurata al margine posteriore della spallina	<b>43,8</b>	<b>43,8</b>	<b>43,8</b>	<b>43,8</b>	<b>45</b>	<b>45</b>	<b>45</b>	<b>45</b>	<b>46,2</b>	<b>46,2</b>	<b>46,2</b>	<b>46,2</b>	<b>47,4</b>	<b>47,4</b>	<b>47,4</b>	<b>47,4</b>	<b>48,6</b>	<b>48,6</b>	<b>48,6</b>	<b>48,6</b>
Ampiezza vita dal centro dietro al margine davanti direzione terza asola	<b>46</b>	<b>46</b>	<b>46</b>	<b>46</b>	<b>48</b>	<b>48</b>	<b>48</b>	<b>48</b>	<b>50</b>	<b>50</b>	<b>50</b>	<b>50</b>	<b>52</b>	<b>52</b>	<b>52</b>	<b>52</b>	<b>54</b>	<b>54</b>	<b>54</b>	<b>54</b>

**COMANDO GENERALE DELLA GUARDIA DI FINANZA  
IV REPARTO – Ufficio Commissariato e Armamenti**

S.T. 803/2018 “Divise di colore grigio scuro invernali ed estive per il personale maschile – divisa invernale - CA - 00924; divisa estiva - CA 00925;” pag. 41 di 56

**SPECCHIO DELLE MISURE DELLA GIUBBA**

*DROP 8*

*Stature indicative*

*Corto cm 160/172*

*Regolare cm 165/178*

*Lungo cm 171/183*

*Extra Lungo cm 177/190*

“TORACE” TAGLIE	54				56				58				60				62			
	C	R	L	XL	C	R	L	XL	C	R	L	XL	C	R	L	XL	C	R	L	XL
STATURE	<b>169</b>	<b>174</b>	<b>180</b>	<b>186</b>	<b>170</b>	<b>175</b>	<b>181</b>	<b>187</b>	<b>170</b>	<b>176</b>	<b>181</b>	<b>187</b>	<b>170</b>	<b>176</b>	<b>181</b>	<b>187</b>	<b>171</b>	<b>177</b>	<b>182</b>	<b>189</b>
Lunghezza stature	<b>75,5</b>	<b>78</b>	<b>81</b>	<b>84</b>	<b>76</b>	<b>78,5</b>	<b>81,5</b>	<b>84,5</b>	<b>76,5</b>	<b>79</b>	<b>82</b>	<b>85</b>	<b>77</b>	<b>79,5</b>	<b>82,5</b>	<b>85,5</b>	<b>77,5</b>	<b>80</b>	<b>83</b>	<b>86</b>
Lunghezza giubba dalla attaccatura del bavero al fondo	<b>75,5</b>	<b>78</b>	<b>81</b>	<b>84</b>	<b>76</b>	<b>78,5</b>	<b>81,5</b>	<b>84,5</b>	<b>76,5</b>	<b>79</b>	<b>82</b>	<b>85</b>	<b>77</b>	<b>79,5</b>	<b>82,5</b>	<b>85,5</b>	<b>77,5</b>	<b>80</b>	<b>83</b>	<b>86</b>
Lunghezza manica dalla attaccatura della spalla al fondo	<b>61,8</b>	<b>63,8</b>	<b>66,3</b>	<b>68,8</b>	<b>62,2</b>	<b>64,2</b>	<b>66,7</b>	<b>69,2</b>	<b>62,6</b>	<b>64,6</b>	<b>67,1</b>	<b>69,6</b>	<b>63</b>	<b>65</b>	<b>67,5</b>	<b>70</b>	<b>63,4</b>	<b>65,4</b>	<b>67,9</b>	<b>70,4</b>
Larghezza spalla misurata al margine posteriore della spallina	<b>49,8</b>	<b>49,8</b>	<b>49,8</b>	<b>49,8</b>	<b>51</b>	<b>51</b>	<b>51</b>	<b>51</b>	<b>52,2</b>	<b>52,2</b>	<b>52,2</b>	<b>52,2</b>	<b>53,4</b>	<b>53,4</b>	<b>53,4</b>	<b>53,4</b>	<b>54,6</b>	<b>54,6</b>	<b>54,6</b>	<b>54,6</b>
Ampiezza vita dal centro dietro al margine davanti direzione terza asola	<b>56</b>	<b>56</b>	<b>56</b>	<b>56</b>	<b>58</b>	<b>58</b>	<b>58</b>	<b>58</b>	<b>60</b>	<b>60</b>	<b>60</b>	<b>60</b>	<b>62</b>	<b>62</b>	<b>62</b>	<b>62</b>	<b>64</b>	<b>64</b>	<b>64</b>	<b>64</b>

**COMANDO GENERALE DELLA GUARDIA DI FINANZA  
IV REPARTO – Ufficio Commissariato e Armamenti**

S.T. 803/2018	“Divise di colore grigio scuro invernali ed estive per il personale maschile – divisa invernale - CA - 00924; divisa estiva - CA 00925;”	pag. 42 di 56
---------------	--	---------------

**SPECCHIO DELLE MISURE DELLA GIUBBA**

*DROP 8*

Stature indicative

<i>Corto</i>	<i>cm 160/172</i>
<i>Regolare</i>	<i>cm 165/178</i>
<i>Lungo</i>	<i>cm 171/183</i>
<i>Extra Lungo</i>	<i>cm 177/190</i>

“TORACE” TAGLIE	64			
STATURE	C	R	L	XL
Lunghezza stature	<b>172</b>	<b>178</b>	<b>183</b>	<b>190</b>
Lunghezza giubba dalla attaccatura del bavero al fondo	<b>78</b>	<b>80,5</b>	<b>83,5</b>	<b>86,5</b>
Lunghezza manica dalla attaccatura della spalla al fondo	<b>63,8</b>	<b>65,8</b>	<b>68,3</b>	<b>70,8</b>
Larghezza spalla misurata al margine posteriore della spallina	<b>55,8</b>	<b>55,8</b>	<b>55,8</b>	<b>55,8</b>
Ampiezza vita dal centro dietro al margine davanti direzione terza asola	<b>66</b>	<b>66</b>	<b>66</b>	<b>66</b>

**COMANDO GENERALE DELLA GUARDIA DI FINANZA  
IV REPARTO – Ufficio Commissariato e Armamenti**

S.T. 803/2018	“Divise di colore grigio scuro invernali ed estive per il personale maschile – divisa invernale - CA - 00924; divisa estiva - CA 00925;”	pag. 43 di 56
---------------	--	---------------

**SPECCHIO DELLE MISURE DEL PANTALONE**

*DROP 2*

Stature indicative

*Corto* cm 160/172  
*Regolare* cm 165/178  
*Lungo* cm 171/183  
*Extra Lungo* cm 177/190

TAGLIE	44				46				48				50				52			
	C	R	L	XL	C	R	L	XL	C	R	L	XL	C	R	L	XL	C	R	L	XL
Semivita a pantalone abbottonato punto fine cintura	42	42	42	42	44	44	44	44	46	46	46	46	48	48	48	48	50	50	50	50
Lunghezza esterna gamba escluso cintura	98,5	101,5	104,5	108	99	102	105	108,5	101	104	107,5	111	101,5	104,5	108	111,5	102	105	108,5	112
Lunghezza interna	73	75,5	78,5	82	74	76,5	79,5	83	75,5	78	81	84,5	75,5	78	81	84,5	75,5	78	81	84,5
Larghezza davanti punto inforcatura	29	29	29	29	30	30	30	30	31	31	31	31	32	32	32	32	33	33	33	33
Larghezza dietro punto inforcatura	39,7	39,7	39,7	39,7	40,9	40,9	40,9	40,9	42,1	42,1	42,1	42,1	43,3	43,3	43,3	43,3	44,7	44,7	44,7	44,7
Larghezza fondo	20,9	21,2	21,5	21,5	21,1	21,4	21,7	21,7	21,3	21,6	21,9	21,9	21,7	22	22,3	24,3	22	22,3	22,6	22,6

**COMANDO GENERALE DELLA GUARDIA DI FINANZA  
IV REPARTO – Ufficio Commissariato e Armamenti**

S.T. 803/2018 “Divise di colore grigio scuro invernali ed estive per il personale maschile – divisa invernale - CA - 00924; divisa estiva - CA 00925;” pag. 44 di 56

**SPECCHIO DELLE MISURE DEL PANTALONE**

*DROP 2*

Stature indicative

*Corto* cm 160/172  
*Regolare* cm 165/178  
*Lungo* cm 171/183  
*Extra Lungo* cm 177/190

TAGLIE	54				56				58				60				62			
	C	R	L	XL	C	R	L	XL	C	R	L	XL	C	R	L	XL	C	R	L	XL
STATURE	52	52	52	52	54	54	54	54	56	56	56	56	58	58	58	58	60	60	60	60
Semivita a pantalone abbottonato punto fine cintura																				
Lunghezza esterna gamba escluso cintura	102,5	105,5	109	112,5	103	106	109,5	113	103	106	109,5	113	103	106	109,5	113	103	106	109,5	113
Lunghezza interna	75,5	78	81	84,5	75,5	78	81	84,5	75,5	78	81	84,5	75,5	78	81	84,5	75,5	78	81	84,5
Larghezza davanti punto inforcatura	34	34	34	34	35	35	35	35	36	36	36	36	37	37	37	37	38	38	38	38
Larghezza dietro punto inforcatura	45,7	45,7	45,7	45,7	46,9	46,9	46,9	46,9	48,1	48,1	48,1	48,1	49,3	49,3	49,3	49,3	50,5	50,5	50,5	50,5
Larghezza fondo	22,3	22,6	22,9	22,9	22,6	22,9	23,2	23,2	22,9	23,2	23,5	23,5	23,2	23,5	23,8	23,8	23,5	23,8	24,1	24,1

<b>COMANDO GENERALE DELLA GUARDIA DI FINANZA</b>		
<b>IV REPARTO – Ufficio Commissariato e Armamenti</b>		
S.T. 803/2018	“Divise di colore grigio scuro invernali ed estive per il personale maschile – divisa invernale - CA - 00924; divisa estiva - CA 00925;”	pag. 45 di 56

**SPECCHIO DELLE MISURE DEL PANTALONE**

*DROP 2*

Stature indicative

*Corto* cm 160/172

*Regolare* cm 165/178

*Lungo* cm 171/183

*Extra Lungo* cm 177/190

TAGLIE	64			
STATURE	C	R	L	XL
Semivita a pantalone abbottonato punto fine cintura	<b>62</b>	<b>62</b>	<b>62</b>	<b>62</b>
Lunghezza esterna gamba escluso cintura	<b>103</b>	<b>106</b>	<b>109,5</b>	<b>113</b>
Lunghezza interna	<b>75,5</b>	<b>78</b>	<b>81</b>	<b>84,5</b>
Larghezza davanti punto inforcatura	<b>39</b>	<b>39</b>	<b>39</b>	<b>39</b>
Larghezza dietro punto inforcatura	<b>51,7</b>	<b>51,7</b>	<b>51,7</b>	<b>51,7</b>
Larghezza fondo	<b>23,8</b>	<b>24,1</b>	<b>24,4</b>	<b>24,4</b>

**COMANDO GENERALE DELLA GUARDIA DI FINANZA  
IV REPARTO – Ufficio Commissariato e Armamenti**

S.T. 803/2018 “Divise di colore grigio scuro invernali ed estive per il personale maschile – divisa invernale - CA - 00924; divisa estiva - CA 00925;” pag. 46 di 56

**SPECCHIO DELLE MISURE DEL PANTALONE**

*DROP 4*

Stature indicative

*Corto* cm 160/172

*Regolare* cm 165/178

*Lungo* cm 171/183

*Extra Lungo* cm 177/190

TAGLIE	44				46				48				50				52			
	C	R	L	XL	C	R	L	XL	C	R	L	XL	C	R	L	XL	C	R	L	XL
STATURE	40	40	40	40	42	42	42	42	44	44	44	44	46	46	46	46	48	48	48	48
Semivita a pantalone abbottonato punto fine cintura																				
Lunghezza esterna gamba escluso cintura	96,5	99,5	103	106,5	98,5	101,5	105	108,5	100,5	103,5	107	110,5	101	104	107,5	111	101,5	104,5	108	111,5
Lunghezza interna	73,5	76	79	82,5	75	77,5	80,5	84	76,5	79	82	85,5	76,5	79	82	85,5	76,5	79	82	85,5
Larghezza davanti punto inforcatura	28,9	28,9	28,9	28,9	29,9	29,9	29,9	29,9	30,9	30,9	30,9	30,9	31,9	31,9	31,9	31,9	32,9	32,9	32,9	32,9
Larghezza dietro punto inforcatura	37,8	37,8	37,8	37,8	39,2	39,2	39,2	39,2	40,2	40,2	40,2	40,2	41,4	41,4	41,4	41,4	42,6	42,6	42,6	42,6
Larghezza fondo	20,8	21,1	21,4	21,4	21,1	21,4	21,7	21,7	21,3	21,7	22,1	22,1	21,7	22	22,3	22,3	22	22,3	22,6	22,6

**COMANDO GENERALE DELLA GUARDIA DI FINANZA  
IV REPARTO – Ufficio Commissariato e Armamenti**

S.T. 803/2018 “Divise di colore grigio scuro invernali ed estive per il personale maschile – divisa invernale - CA - 00924; divisa estiva - CA 00925;” pag. 47 di 56

**SPECCHIO DELLE MISURE DEL PANTALONE**

*DROP 4*

*Stature indicative*

*Corto* cm 160/172

*Regolare* cm 165/178

*Lungo* cm 171/183

*Extra Lungo* cm 177/190

TAGLIE STATURE	54				56				58				60				62			
	C	R	L	XL	C	R	L	XL	C	R	L	XL	C	R	L	XL	C	R	L	XL
Semivita a pantalone abbottonato punto fine cintura	50	50	50	50	52	52	52	52	54	54	54	54	56	56	56	56	58	58	58	58
Lunghezza esterna gamba escluso cintura	102	105	108,5	112	102,5	105,5	109	112,5	102,5	105,5	109	112,5	102,5	105,5	109	112,5	102,5	105,5	109	112,5
Lunghezza interna	76,5	79	82	85,5	76,5	79	82	85,5	76,5	79	82	85,5	76,5	79	82	85,5	76,5	79	82	85,5
Larghezza davanti punto inforcatura	33,9	33,9	33,9	33,9	34,9	34,9	34,9	34,9	35,9	35,9	35,9	35,9	36,9	36,9	36,9	36,9	37,9	37,9	37,9	37,9
Larghezza dietro punto inforcatura	43,8	43,8	43,8	43,8	45	45	45	45	46,2	46,2	46,2	46,2	47,4	47,4	47,4	47,4	48,6	48,6	48,6	48,6
Larghezza fondo	22,3	22,6	22,9	22,9	22,6	22,9	23,2	23,2	22,9	23,2	23,5	23,5	23,2	23,5	23,8	23,8	23,5	23,8	24,1	24,1

**COMANDO GENERALE DELLA GUARDIA DI FINANZA  
IV REPARTO – Ufficio Commissariato e Armamenti**

S.T. 803/2018	“Divise di colore grigio scuro invernali ed estive per il personale maschile – divisa invernale - CA - 00924; divisa estiva - CA 00925;”	pag. 48 di 56
---------------	--	---------------

**SPECCHIO DELLE MISURE DEL PANTALONE**

*DROP 4*

Stature indicative

<i>Corto</i>	<i>cm 160/172</i>
<i>Regolare</i>	<i>cm 165/178</i>
<i>Lungo</i>	<i>cm 171/183</i>
<i>Extra Lungo</i>	<i>cm 177/190</i>

TAGLIE	64			
STATURE	C	R	L	XL
Semivita a pantalone abbottonato punto fine cintura	<b>60</b>	<b>60</b>	<b>60</b>	<b>60</b>
Lunghezza esterna gamba escluso cintura	<b>102,5</b>	<b>105,5</b>	<b>109</b>	<b>112,5</b>
Lunghezza interna	<b>76,5</b>	<b>79</b>	<b>82</b>	<b>85,5</b>
Larghezza davanti punto inforcatura	<b>38,9</b>	<b>38,9</b>	<b>38,9</b>	<b>38,9</b>
Larghezza dietro punto inforcatura	<b>49,8</b>	<b>49,8</b>	<b>49,8</b>	<b>49,8</b>
Larghezza fondo	<b>23,8</b>	<b>24,1</b>	<b>24,4</b>	<b>24,4</b>

**COMANDO GENERALE DELLA GUARDIA DI FINANZA  
IV REPARTO – Ufficio Commissariato e Armamenti**

S.T. 803/2018 “Divise di colore grigio scuro invernali ed estive per il personale maschile – divisa invernale - CA - 00924; divisa estiva - CA 00925;” pag. 49 di 56

**SPECCHIO DELLE MISURE DEL PANTALONE**

*DROP 6*

Stature indicative

*Corto* cm 160/172

*Regolare* cm 165/178

*Lungo* cm 171/183

*Extra Lungo* cm 177/190

TAGLIE STATURE	44				46				48				50				52			
	C	R	L	XL	C	R	L	XL	C	R	L	XL	C	R	L	XL	C	R	L	XL
Semivita a pantalone abbottonato punto fine cintura	38	38	38	38	40	40	40	40	42	42	42	42	44	44	44	44	46	46	46	46
Lunghezza esterna gamba escluso cintura	96,5	99,5	103	106	98,5	101,5	105	108	100,5	103,5	107	110	101	104	107,5	110,5	101,5	104,5	108	111
Lunghezza interna	73,5	76	79	82	75	77,5	80,5	83,5	76,5	79	82	85	76,5	79	82	85	76,5	79	82	85
Larghezza davanti punto inforcatura	28,3	28,3	28,3	28,3	29,3	29,3	29,3	29,3	30,3	30,3	30,3	30,3	31,3	31,3	31,3	31,3	32,3	32,3	32,3	32,3
Larghezza dietro punto inforcatura	37,2	37,2	37,2	37,2	38,4	38,4	38,4	38,4	39,6	39,6	39,6	39,6	40,8	40,8	40,8	40,8	42	42	42	42
Larghezza fondo	20,8	21,1	21,3	21,3	21,1	21,4	21,7	21,7	21,3	21,7	22,1	22,1	21,7	22	22,3	22,3	22	22,3	22,6	22,6

**COMANDO GENERALE DELLA GUARDIA DI FINANZA  
IV REPARTO – Ufficio Commissariato e Armamenti**

S.T. 803/2018 “Divise di colore grigio scuro invernali ed estive per il personale maschile – divisa invernale - CA - 00924; divisa estiva - CA 00925;” pag. 50 di 56

**SPECCHIO DELLE MISURE DEL PANTALONE**

*DROP 6*

*Stature indicative*

*Corto* cm 160/172

*Regolare* cm 165/178

*Lungo* cm 171/183

*Extra Lungo* cm 177/190

TAGLIE STATURE	54				56				58				60				62			
	C	R	L	XL	C	R	L	XL	C	R	L	XL	C	R	L	XL	C	R	L	XL
Semivita a pantalone abbottonato punto fine cintura	48	48	48	48	50	50	50	50	52	52	52	52	54	54	54	54	56	56	56	56
Lunghezza esterna gamba escluso cintura	102	105	108,5	111,5	102,5	105,5	109	112	102,5	105,5	109	112	102,5	105,5	109	112	102,5	105,5	109	112
Lunghezza interna	76,5	79	82	85	76,5	79	82	85	76,5	79	82	85	76,5	79	82	85	76,5	79	82	85
Larghezza davanti punto inforcatura	33,3	33,3	33,3	33,3	34,3	34,3	34,3	34,3	35,3	35,3	35,3	35,3	36,3	36,3	36,3	36,3	37,3	37,3	37,3	37,3
Larghezza dietro punto inforcatura	43,2	43,2	43,2	43,2	44,4	44,4	44,4	44,4	45,6	45,6	45,6	45,6	46,8	46,8	46,8	46,8	48	48	48	48
Larghezza fondo	22,3	22,6	22,9	22,9	22,6	22,9	23,2	23,2	22,9	23,2	23,5	23,5	23,2	23,5	23,8	23,8	23,5	23,8	24,1	24,1

<b>COMANDO GENERALE DELLA GUARDIA DI FINANZA</b>		
<b>IV REPARTO – Ufficio Commissariato e Armamenti</b>		
S.T. 803/2018	“Divise di colore grigio scuro invernali ed estive per il personale maschile – divisa invernale - CA - 00924; divisa estiva - CA 00925;”	pag. 51 di 56

**SPECCHIO DELLE MISURE DEL PANTALONE**

*DROP 6*

Stature indicative

*Corto* cm 160/172  
*Regolare* cm 165/178  
*Lungo* cm 171/183  
*Extra Lungo* cm 177/190

TAGLIE	64			
STATURE	C	R	L	XL
Semivita a pantalone abbottonato punto fine cintura	58	58	58	58
Lunghezza esterna gamba escluso cintura	102,5	105,5	109	112
Lunghezza interna	76,5	79	82	85
Larghezza davanti punto inforcatura	38,3	38,3	38,3	38,3
Larghezza dietro punto inforcatura	49,2	49,2	49,2	49,2
Larghezza fondo	23,8	24,1	24,4	24,4

**COMANDO GENERALE DELLA GUARDIA DI FINANZA  
IV REPARTO – Ufficio Commissariato e Armamenti**

S.T. 803/2018 “Divise di colore grigio scuro invernali ed estive per il personale maschile – divisa invernale - CA - 00924; divisa estiva - CA 00925;” pag. 52 di 56

**SPECCHIO DELLE MISURE DEL PANTALONE**

*DROP 8*

Stature indicative

*Corto* cm 160/172

*Regolare* cm 165/178

*Lungo* cm 171/183

*Extra Lungo* cm 177/190

TAGLIE STATURE	44				46				48				50				52			
	C	R	L	XL	C	R	L	XL	C	R	L	XL	C	R	L	XL	C	R	L	XL
Semivita a pantalone abbottonato punto fine cintura	36	36	36	36	38	38	38	38	40	40	40	40	42	42	42	42	44	44	44	44
Lunghezza esterna gamba escluso cintura	96,5	99,5	103	106	98,5	101,5	105	108	100,5	103,5	107	110	101	104	107,5	110,5	101,5	104,5	108	111
Lunghezza interna	73,5	76	79	82	75	77,5	80,5	83,5	76,5	79	82	85	76,5	79	82	85	76,5	79	82	85
Larghezza davanti punto inforcatura	27,7	27,7	27,7	27,7	28,7	28,7	28,7	28,7	29,7	29,7	29,7	29,7	30,7	30,7	30,7	30,7	31,7	31,7	31,7	31,7
Larghezza dietro punto inforcatura	36,6	36,6	36,6	36,6	37,8	37,8	37,8	37,8	39	39	39	39	40,2	40,2	40,2	40,2	41,4	41,4	41,4	41,4
Larghezza fondo	20,8	21,1	21,4	21,4	21,1	21,4	21,7	21,7	21,3	21,7	22,1	22,1	23,7	22	22,3	22,3	22	22,3	22,6	22,6

**COMANDO GENERALE DELLA GUARDIA DI FINANZA  
IV REPARTO – Ufficio Commissariato e Armamenti**

S.T. 803/2018 “Divise di colore grigio scuro invernali ed estive per il personale maschile – divisa invernale - CA - 00924; divisa estiva - CA 00925;” pag. 53 di 56

**SPECCHIO DELLE MISURE DEL PANTALONE**

*DROP 8*

Stature indicative

*Corto* cm 160/172

*Regolare* cm 165/178

*Lungo* cm 171/183

*Extra Lungo* cm 177/190

TAGLIE	54				56				58				60				62			
	C	R	L	XL	C	R	L	XL	C	R	L	XL	C	R	L	XL	C	R	L	XL
Semivita a pantalone abbottonato punto fine cintura	46	46	46	46	48	48	48	48	50	50	0	50	52	52	52	52	54	54	54	54
Lunghezza esterna gamba escluso cintura	102	105	108,5	111,5	102,5	105,5	109	112	102,5	105,5	109	112	102,5	105,5	109	112	102,5	105,5	109	112
Lunghezza interna	76,5	79	82	85	76,5	79	82	85	76,5	79	82	85	76,5	79	82	85	76,5	79	82	85
Larghezza davanti punto inforcatura	32,7	32,7	32,7	32,7	33,7	33,7	33,7	33,7	34,7	34,7	34,7	34,7	35,7	35,7	35,7	35,7	36,7	36,7	36,7	36,7
Larghezza dietro punto inforcatura	42,6	42,6	42,6	42,6	43,8	43,8	43,8	43,8	45	45	45	45	46,2	46,2	46,2	46,2	47,4	47,4	47,4	47,4
Larghezza fondo	22,3	22,6	22,9	22,9	22,6	22,9	23,2	23,2	22,9	23,2	23,5	23,5	23,2	23,5	23,8	23,8	23,5	23,8	24,1	24,1

**COMANDO GENERALE DELLA GUARDIA DI FINANZA  
IV REPARTO – Ufficio Commissariato e Armamenti**

S.T. 803/2018	“Divise di colore grigio scuro invernali ed estive per il personale maschile – divisa invernale - CA - 00924; divisa estiva - CA 00925;”	pag. 54 di 56
---------------	--	---------------

**SPECCHIO DELLE MISURE DEL PANTALONE**

*DROP 8*

Stature indicative

<i>Corto</i>	<i>cm 160/172</i>
<i>Regolare</i>	<i>cm 165/178</i>
<i>Lungo</i>	<i>cm 171/183</i>
<i>Extra Lungo</i>	<i>cm 177/190</i>

TAGLIE	64			
	C	R	L	XL
Semivita a pantalone abbottonato punto fine cintura	56	56	56	56
Lunghezza esterna gamba escluso cintura	102,5	105,5	109	112
Lunghezza interna	76,5	79	82	85
Larghezza davanti punto inforcatura	37,7	37,7	37,7	37,7
Larghezza dietro punto inforcatura	48,6	48,6	48,6	48,6
Larghezza fondo	23,8	24,1	24,4	24,4

**COMANDO GENERALE DELLA GUARDIA DI FINANZA  
IV REPARTO – Ufficio Commissariato e Armamenti**

S.T. 803/2018 “Divise di colore grigio scuro invernali ed estive per il personale maschile – divisa invernale - CA - 00924; divisa estiva - CA 00925;” pag. 55 di 56

**PROSPETTO DELLE MISURE IN CM DI TASCHE E SPALLINE**

TAGLIA	TASCHE	TASCHE	ALETTE	ALETTE	CONTROSPALLINE		
	ALLE FALDE	AL PETTO	ALLE FALDE	AL PETTO	LARGHEZZA		LUNGHEZZA
					BASE	INIZIO PUNTA	
44	16,7 x 19,5	11,2 x 12, 8	17,3 x 6,5	11,8 x 5,5	5,5	4,4	12
46	16,7 x 19,5	11,2 x 12, 8	17,3 x 6,5	11,8 x 5,5	5,5	4,4	12
48	17,2 x 20	11,9 x 13, 5	17,8 x 6,5	12,5 x 5,5	5,5	4,4	12
50	17,2 x 20	11,9 x 13, 5	17,8 x 6,5	12,5 x 5,5	5,5	4,4	12
52	17,2 x 20	11,9 x 13, 5	17,8 x 6,5	12,5 x 5,5	5,5	4,4	12
54	18 x 20,9	12,6 x 14,2	18,6 x 6,5	13,2 x 5,5	5,5	4,4	12,5
56	18 x 20,9	12,6 x 14,2	18,6 x 6,5	13,2 x 5,5	5,5	4,4	12,5
58	18 x 20,9	12,6 x 14,2	18,6 x 6,5	13,2 x 5,5	5,5	4,4	12,5
60	18 x 20,9	12,6 x 14,2	18,6 x 6,5	13,2 x 5,5	5,5	4,4	12,5
62	18 x 20,9	12,6 x 14,2	18,6 x 6,5	13,2 x 5,5	5,5	4,4	12,5
64	18 x 20,9	12,6 x 14,2	18,6 x 6,5	13,2 x 5,5	5,5	4,4	12,5

**COMANDO GENERALE DELLA GUARDIA DI FINANZA  
IV REPARTO – Ufficio Commissariato e Armamenti**

S.T. 803/2018	“Divise di colore grigio scuro invernali ed estive per il personale maschile – divisa invernale - CA - 00924; divisa estiva - CA 00925;”	pag. 56 di 56
---------------	--	---------------

**CAPO VIII RIFERIMENTO AL CAMPIONE UFFICIALE.**

Per quanto non espressamente indicato nelle presenti specifiche tecniche si fa riferimento al campione ufficiale approvato dal Comando Generale della Guardia di Finanza e/o al campione preventivo approvato in sede negoziale, pur rimanendo prevalenti le prescrizioni in esse previste.

Firmato l'originale  
IL CAPO DEL IV REPARTO  
(Gen. B. Piero Iovino)